

Evoluții în domeniul asistenței sociale, în anul 2007

În domeniul asistenței sociale, perioada 2006-2007 a fost marcată atât de continuarea reformei instituționale a sistemului de asistență socială prin crearea de noi instituții, respectiv Inspekția Socială și Agenția Națională pentru Prestații Sociale, cât și prin introducerea de **noi programe de susținere a familiei**, actualul concept de „familie” reunind toate nevoile persoanelor, începând cu cele ale copiilor și sfârșind cu cele ale vârstnicilor.

Tot în această perioadă au fost continuate programele existente, principalele modificări constând în **majorarea cuantumurilor prestațiilor** în funcție de indicele de creștere a prețurilor de consum. Astfel:

1. Alocația de stat pentru copii¹

Începând cu 1 ianuarie 2007 cuantumul alocației de stat pentru copii a cunoscut, ca urmare a indexării, o majorare cu 0,96% ajungând astfel la 25 lei/lună/copil. Pentru copiii în vârstă de până la 2 ani, respectiv 3 ani în cazul copilului cu handicap, alocația de stat a înregistrat o creștere semnificativă adică de 8 ori față de cuantumul corespunzător anului 2006, ajungând astfel la 200 lei/lună/copil.

- numărul mediu lunar de beneficiari plătiți atât prin Direcțiile de Muncă și Protecție Socială județene, cât și prin inspectoratele școlare a fost de **4.207.224**²⁾ copii, din care 53.359 sunt copii cu handicap (plătiți prin direcțiile generale de asistență socială și protecția copilului din cadrul consiliilor județene).
- dintre aceștia **379.319** sunt copii cu vârsta de până la 2 ani și **5.751** sunt copii cu handicap vârsta de până la 3 ani.

Efortul financiar pentru plata alocației de stat pentru copii se ridică la **2.082.807,8 mii lei** și cuprinde plata drepturilor atât pentru copiii cuprinși în sistemul de învățământ cât și cei care sunt în evidența Ministerului Muncii, Familiei și Egalității de Șanse și a Direcțiilor Generale de Asistență Socială și Protecția Copilului de la nivelul Consiliilor județene.

2. Indemnizația pentru creșterea copilului² a fost introdusă începând cu 1 ianuarie 2006 în vederea îmbunătățirii echilibrului socio-economic al familiei prin acordarea unui suport financiar adecvat în vederea creșterii copilului. Actul normativ prevede și acordarea **stimulentului lunar**, ca măsură de suport a persoanelor care se reîntorc la activitatea profesională înainte de împlinirea de către copil a vârstei de 2, respectiv 3 ani, în cazul copilului cu handicap.

În anul 2007 au fost înregistrate următoarele rezultate:

- **indemnizația pentru creșterea copilului: 189.990** număr mediu lunar de beneficiari;
- **stimulentul: 16.608** număr mediu lunar de beneficiari.

Din totalul de beneficiari de indemnizație pentru creșterea copilului și stimulent, 41.226 sunt bărbați, ceea ce reprezintă 20 % din numărul total de beneficiari. Totodată, din numărul de beneficiari ai acestui program, în anul 2007 la nivel național, 8 % s-au reîntors pe piața muncii. Pe regiuni de dezvoltare București - Ilfov înregistrează ponderea cea mai mare, respectiv 14 %, urmată de Sud-Vest Oltenia cu un procent de 12 %.

3. Tot pentru susținerea familiei, a fost continuat programul privind acordarea alocației pentru copii nou-născuți³.

¹ Legea nr.61/1993 privind alocația de stat pentru copii, republicată

² Ordonanța de Urgență a Guvernului nr.148/2005 privind susținerea familiei în vederea creșterii copilului, aprobată cu modificări și completări prin Legea nr.7/2007.

³ Legea nr.416/2001 privind venitul minim garantat, cu completările și modificările următoare

^{*)} Date operaționale

V. Asistență Socială / Social Assistance

În anul 2007 numărul total de copii nou născuți a fost de **187.457**, iar suma plătită pentru această alocație a fost de **37.877,9 mii lei**. Conform prevederilor legale, prestația se acordă o singură dată, pentru fiecare dintre primii 4 copii născuți vii și a fost în cuantum de 204 lei.

4. Începând cu 1 ianuarie 2007, pentru fiecare **copil nou-născut** se acordă **un trusou gratuit**⁴ care cuprinde haine, lenjerie și produse pentru îngrijire, în valoare de 150 lei. Acest trusou se acordă o singură dată de către autoritățile administrației publice locale, din bugetul prevăzut al MMFEȘ, la ieșirea copilului din maternitate sau la eliberarea certificatului de naștere. Numărul total de beneficiari care s-au înregistrat în primul an de implementare a legii este de **142.360**, iar suma cheltuită cu această prestație a fost de **21.359 mii lei**.

5. Programul de acordare a **alocației familiale complementare** și a **alocației de susținere pentru familia monoparentală**⁵.

În luna ianuarie 2007, cuantumul celor două alocații s-au majorat, conform H.G. nr. 4 / 2007 privind corectarea limitelor de venituri și indexarea cuantumului alocației familiale complementare și al alocației de susținere pentru familia monoparentală, și până la 31 decembrie 2007 având următoarele valori:

Tabel 1. Cuantumul alocației familiale complementare și alocației de susținere pentru familia monoparentală, pentru anul 2007

- lei -

	Familia cu un copil	Familia cu 2 copii	Familia cu 3 copii	Familia cu 4 copii sau mai mulți
Alocația familială complementară*	36	42	47	52
Alocația de susținere pentru familia monoparentală	52	62	70	79

*Pentru familiile beneficiare de ajutor social cuantumul alocației familiale complementare se majorează cu 25%.

Limita de venituri nete lunare, până la care se acordă aceste prestații, este de 176 lei pe membru de familie.

Din analiza datelor statistice la nivelul anului 2007 se observă că principala structură familială beneficiară de **alocație familială complementară** este **familia cu 2 copii** care reprezintă 41,4 % din numărul total de beneficiari ai acestei prestații, urmată de structura familială **cu 1 copil** care reprezintă 41%.

Numărul de beneficiari de ajutor social care au primit alocație familială complementară în anul 2007 a fost de **84.412**, ceea ce a reprezentat 14,6% din total de beneficiari ai alocației familiale complementare.

În ceea ce privește, beneficiarii **alocației de susținere pentru familia monoparentală** 58,7% din sunt **familii cu 1 copil**.

Tabel 2. Numărul de beneficiari de alocație de susținere a familiei monoparentale, în funcție de structura familiei, în anul 2007

Alocația de susținere pentru familiile monoparentale	Număr mediu de familii beneficiare	Din care, număr familii în care reprezentantul legal este tatăl	
		Total	% în total familii beneficiare
Familii cu 1 copil	129.895	24.669	19,1
Familii cu 2 copii	59.641	11.773	19,7
Familii cu 3 copii	20.269	3.698	18,2
Familii cu 4 sau mai mulți copii	11.389	2.083	18,3
TOTAL	221.194	42.223	19,1

Numărul de familii monoparentale în care tatăl este reprezentantul legal înregistrează o pondere 19,1% din totalul familiilor monoparentale beneficiare de alocație de susținere.

⁴ Legea nr.482/2006 privind acordarea de trusouri pentru nou-născuți

⁵ Ordonanța de urgență a Guvernului nr.105/2003 privind acordarea alocației familiale complementare și a alocației de susținere pentru familia monoparentală, aprobată prin Legea nr.41/2004

Grafic 1. Ponderea beneficiarilor alocației de susținere pentru familia monoparentală în funcție de reprezentantul legal, în anul 2007

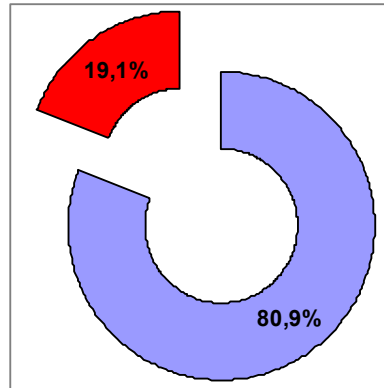

■ reprezentant legal mama ■ reprezentant legal tatal

6. În vederea respectării principiului reconcilierii vieții familiale cu cea profesională, angajatorii acordă **tichete de creșă**⁶ pentru salariații ai căror copii beneficiază de servicii în creșe. Cuantumul lunar a fost stabilit la valoarea de 300 lei / copil, cu indexările aferente.

7. Pentru **sprijinirea familiilor nou constituite** se acordă un **ajutor financiar**⁷, în cuantum de 200 Euro, cu condiția ca fiecare dintre soți să se afle la prima căsătorie și să aibă domiciliul sau reședința în România, indiferent de cetățenia soților. Numărul total de beneficiari în anul 2007 a fost de **133.942**, iar suma plătită a fost de 87.812 mii lei.

Introducerea acestei măsuri a avut un impact deosebit, în special asupra persoanelor de etnie roma, nu numai pentru legalizarea relațiilor, dar, mai ales, pentru întocmirea actelor de identitate. Astfel, numărul cel mai mare de beneficiari s-a înregistrat în județul Dolj (6.222 beneficiari, respectiv cca. 5% din numărul total de beneficiari), unde se consemnează existența unei mari comunități de populație de etnie romă.

8. Referitor la **Programul de acordare a alocației lunare de plasament**⁸, în anul 2007 s-au înregistrat un număr mediu lunar de 48.081 beneficiari, iar suma acordată a fost de 54.907,8 mii lei. Cuantumul alocației de plasament este de 86 de lei. Pentru copiii cu handicap alocația de plasament este majorată cu 50 %, respectiv cuantumul este de 129 lei. Numărul de beneficiari ai alocației de plasament majorată cu 50 %, a fost de 6.049, în anul 2007.

9. Familiile și persoanele care la un moment dat s-au confruntat cu dificultăți datorate sărăciei sau stării de sănătate au beneficiat, în anul 2007 de un număr de **4.820 de ajutoare financiare**⁹, iar suma cheltuită a fost de 6.629 mii lei iar ajutorul mediu la nivel național a fost de 1.375 lei.

10. Pentru sprijinirea familiilor aflate în situații de necesitate datorate calamităților naturale, incendiilor și accidentelor prin programul de acordare a **ajutoarelor de urgență**¹⁰ au fost sprijinite în anul 2007 de la bugetele locale un număr de 62.304 persoane, cheltuindu-se astfel 23,9 milioane lei.

11. Pentru **sezonul rece 2006 – 2007** a fost reglementat un **nou sistem de acordare a ajutoarelor pentru încălzirea locuinței**¹¹, mult mai flexibil și care să aibă un impact pozitiv asupra creșterii nivelului de trai al persoanelor defavorizate.

⁶ Legea nr.193/2006 privind acordarea tichetelor cadou și a tichetelor de creșă

⁷ Legea nr.396/2006 privind acordarea unui sprijin financiar la constituirea familiei

⁸ Legea nr.272/2004 privind protecția și promovarea drepturilor copilului

⁹ Ordonanța de Urgență nr.118/1999 privind înființarea și utilizarea Fondului Național de Solidaritate aprobată prin Legea nr.366/2001

¹⁰ Legea nr.416/2001 privind venitul minim garantat, cu modificările și completările ulterioare

V. Asistență Socială / Social Assistance

Astfel, pentru utilizatorii **sistemului centralizat de încălzire, ale căror plafoane**, care au un venit lunar pe membru de familie sunt reglementate prin act normativ, **se acordă un ajutor lunar prin compensarea procentuală** a valorii efective a facturii la energia termică.

Persoanele singure beneficiază de o compensare mai mare cu 10%, iar pentru familiile și persoanele singure beneficiare de ajutor social compensarea se acordă în proporție de 100%.

Începând cu 1 ianuarie 2007, ajutoarele s-au acordat și pentru familiile și persoanele singure care utilizează pentru încălzirea locuinței lemne, cărbuni, combustibili petrolieri și care nu sunt beneficiare de ajutor social¹².

Numărul total de beneficiari pentru care s-a stabilit dreptul la începutul sezonului rece (noiembrie 2006 – martie 2007) a fost de:

- 744.853 beneficiari pentru energie termică furnizată în **sistem centralizat**, din care:
 - municipiul București, 200.989 reprezentând 27% din totalul beneficiarilor pentru această categorie,
 - Galați 43.541;
 - Constanța 39.482.
- 840.090 beneficiari pentru **gaze naturale**, din care:
 - Mureș 68.092 beneficiari,
 - Cluj 63.412;
 - Sibiu 52.602.

În județul Mehedinți nu a fost înregistrată nici o cerere pentru acordarea de ajutoare de acest tip, deoarece județul nu este racordat la sistemul național de distribuție al gazelor naturale.

Numărul total de beneficiari de ajutoare pentru încălzirea cu **lemne, cărbuni și combustibili petrolieri** pentru sezonul rece ianuarie 2007 – martie 2007 este de 2.583.139. Județele cu cel mai mare număr de beneficiari sunt:

- Suceava cu 127.039 beneficiari;
- Dolj cu 104.012 beneficiari;
- Bacău cu 104.400 beneficiari;
- municipiul București cu numărul cel mai redus, 3.707 beneficiari.

Aproximativ 22% din numărul total de beneficiari de **ajutor social** sunt și beneficiari de ajutor pentru încălzirea locuinței, respectiv 306.381 beneficiari de ajutor social au primit ajutor de încălzire cu lemne, cărbuni și combustibili petrolieri. Județul Dolj cu 16.115, respectiv județul Iași cu 16.041 înregistrează cel mai mare număr de beneficiari.

Grafic 2. Distribuția numărului de beneficiari de ajutoare de încălzire, pe regiuni de dezvoltare, în anul 2007

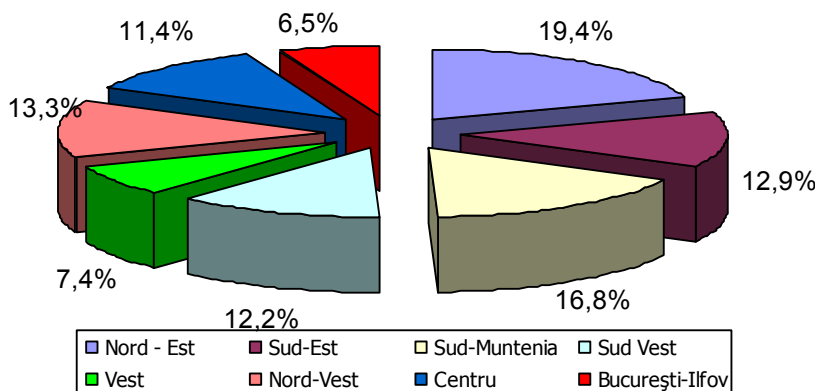

12. Programul de acordare a ajutoarelor de încălzire a fost completat, pentru perioada 2005 – 2008, cu programul de acordare de **ajutoare bănești** în sumă de 1.500 lei pentru **achiziționarea, montarea și**

¹¹ Ordonanța Guvernului nr.57/2006 pentru modificarea Ordonanței de urgență a Guvernului nr.5/2003 privind acordarea de ajutoare pentru încălzirea locuinței, precum și a unor facilități populației pentru plata energiei termice

¹² Ordonanța de urgență nr.107/2006 pentru modificarea Ordonanței de urgență a Guvernului nr.5/2003 privind acordarea de ajutoare pentru încălzirea locuinței, precum și a unor facilități populației pentru plata energiei termice.

V. Asistență Socială / Social Assistance

instalarea de centrale termice individuale, precum și de 300 lei pentru **achiziționarea și montarea de arzătoare automatizate**¹³. Introducerea acestei măsuri s-a realizat ca urmare a creșterilor înregistrate la prețul gazelor naturale, pentru a se eficientiza consumul individual de gaze naturale pentru persoanele care utilizează această sursă de încălzire.

În anul 2007, numărul ajutoarelor acordate pentru achiziționarea de centrale termice a fost de 1.613, iar pentru achiziționarea de arzătoare automatizate a fost de 123. Județele cu cele mai multe ajutoare au fost Alba (520) și Argeș (358).

13. Un număr de 60 de persoane au beneficiat de **ajutorul rambursabil acordat persoanelor refugiate**, în sumă totală de 163.430 lei în anul 2007.

14. Un număr de 6.226 persoane au beneficiat în anul 2007 de **indemnizația lunară de hrană cuvenită persoanelor infectate cu HIV sau bolnave de SIDA**, în sumă de 23.341,5 mii lei.

15. Începând cu 1 ianuarie 2007 s-au acordat o serie de prestații conform prevederilor Legii nr.448/2006 privind **protecția și promovarea drepturilor persoanelor cu handicap**, astfel:

Tabel 3. Prestații acordate conform prevederilor Legii nr. 448/2006 privind protecția și promovarea drepturilor persoanelor cu handicap, în anul 2007

	Numărul mediu de beneficiari	Sume acordate -lei-
Indemnizația pentru însoțitorii persoanelor cu handicap vizual grav	42.404	154.890.512
Indemnizația lunară pentru adulții cu handicap grav și accentuat	427.175	720.369.786
Bugetul personal complementar pentru persoanele cu handicap grav, accentuat și mediu	507.295	347.497.584

16. Din bugetul alocat MMFEȘ, circa 9.593 mii lei au fost cheltuiți cu **subvenții** acordate de la bugetul de stat pentru un număr mediu lunar de 12.108 organizații neguvernamentale și asociații care au dezvoltat programe de servicii sociale.

17. Venitul Minim Garantat (VMG), este unul din cele mai importante programe de promovare a incluziunii sociale și de combatere a sărăciei, și care, totodată, răspunde obligațiilor asumate de România prin ratificarea Cartei Sociale Europene revizuite, respectiv prevederilor art.13 privind dreptul la asistență socială și medicală.

Actul normativ care reglementează acordarea de asistență corespunzătoare oricărei persoane care nu dispune de resurse suficiente, și care nu este în măsură să și le procure prin propriile mijloace sau să le primească dintr-o altă sursă, este **Legea nr. 416 / 2001 privind venitul minim garantat** modificată și completată prin Legea nr. 115 / 2006. Aplicarea efectivă a prevederilor Legii nr. 115 / 2006, pentru modificarea și completarea Legii nr. 416 / 2001 privind venitul minim garantat, a început în luna septembrie 2006.

Modificarea adusă legii precedente se referea, printre altele, și la aplicarea în mod unitar, la nivelul primăriilor, a criteriilor privind limitele minime și maxime ale veniturilor potențiale provenite din valorificarea bunurilor ce depășesc cantitativ categoriile de bunuri de strictă necesitate

Nivelurile venitului minim garantat în funcție de structura familiei au fost **indexate** prin hotărâri de guvern, **fiind corelate cu alte tipuri de venituri ale populației** (salariul de bază minim brut pe țară, indemnizația de șomaj) în raport cu numărul de persoane din familie.

Astfel, în urma implementării prevederilor Legii nr. 115 / 2006 s-a constatat că **numărul de cereri de ajutor social** a scăzut, astfel că la sfârșitul anului 2006 erau în plată un număr de 337.246 de cereri, iar la 31 decembrie 2007 numărul acestora a ajuns la 289.535 solicitări de ajutor social, reprezentând o scădere cu 14,1% față de 2006.

¹³ Ordonanța de urgență nr.91/2005 privind instituirea Programului de acordare a unor ajutoare bănești populației cu venituri reduse care utilizează gaze naturale pentru încălzirea locuinței, în vederea creșterii eficienței consumului, siguranței și calității vieții

Tabel 4. Situația comparativă privind numărul de cereri de ajutor social, 2006 – 2007

Denumire județ	Existent la 31 decembrie 2006	Existent la 31 decembrie 2007	Diferențe 2007 comparativ cu 2006	
			%	+/-
Dolj	19.679	18.020	-8,4	-1.659
Iași	17.685	14.884	-15,8	-2.801
Vaslui	14.710	13.459	-8,5	-1.251
Buzău	13.542	12.129	-10,4	-1.413
Galați	12.385	10.809	-12,7	-1.576
Bacău	12.006	11.327	-5,7	-679
Mehedinți	11.803	8.303	-29,7	-3.500
Brașov	10.191	8.249	-19,1	-1.942
Mureș	10.114	9.298	-8,1	-816

În funcție de numărul de cereri de ajutor social se pot stabili și ierarhiza structurile familiale beneficiare de venit minim garantat. Se poate constata din tabelul de mai jos că persoanele singure reprezintă structura dominantă, atât la nivel național, cât și în fiecare dintre zonele de dezvoltare. Dintre celelalte structuri, dominante sunt familiile cu 2 și 3 persoane.

Tabel 5. Situația privind numărul de cereri de ajutor social pe regiuni de dezvoltare și pe structură familială - 2007 -

Regiuni de dezvoltare / Județ	Persoane singure	Familii formate din:				
		2 persoane	3 persoane	4 persoane	5 persoane	mai mult de 5 persoane
TOTAL	94.891	59.086	48.319	42.557	23.656	21.026
NORD-EST	17.683	11.197	10.367	9.985	6.112	6.570
SUD-EST	15.330	9.573	7.300	6.461	3.298	2.634
SUD MUNTENIA	16.081	10.045	8.063	6.795	3.388	2.647
SUD-VEST OLTENIA	14.544	10.013	8.194	8.053	3.954	2.362
VEST	7.434	3.418	2.390	1.773	911	934
NORD-VEST	11.978	6.566	4.626	3.668	2.410	2.681
CENTRU	10.272	6.992	6.489	5.232	3.314	3.062
BUCUREȘTI - ILFOV	1.569	1.282	890	590	269	136

Cele mai multe cereri aprobate pentru acordarea ajutorului social se înregistrează în regiunile de dezvoltare Nord – Est, Sud - Vest Oltenia și respectiv Sud Muntenia. De asemenea, se poate observa că cea mai mare scădere a numărului de cereri de ajutor social, în valoare absolută, se înregistrează în regiunile Nord – Est, Sud Muntenia și Sud – Vest Oltenia

Tabel 6. Numărul de cereri de ajutor social pe regiuni de dezvoltare, comparativ 2006 – 2007

Regiuni de dezvoltare / Județ	Existent în plată la 31 decembrie 2006	Existent în plată la 31 decembrie 2007	Scăderea în valoare absolută a numărului de cereri de ajutor social 2006 - 2007	-%-	Diferențe 2007 față de 2006 -%-
TOTAL	337.246	289.535	47.711	100,00	-14,15
NORD-EST	70.780	61.914	8.866	18,58	-12,53
SUD-EST	50.360	44.596	5.764	12,08	-11,45
SUD MUNTENIA	55.055	47.019	8.036	16,85	-14,60
SUD-VEST OLTENIA	54.827	47.120	7.707	16,15	-14,06
VEST	20.993	16.860	4.133	8,66	-19,69
NORD-VEST	37.191	31.929	5.262	11,04	-14,15
CENTRU	42.567	35.361	7.206	15,10	-16,93
BUCUREȘTI - ILFOV	5.473	4.736	737	1,54	-13,47

Tabel 7. Situație comparativă 2006 – 2007 privind numărul de ajutoare sociale efectiv plătite

Regiuni de dezvoltare	Număr mediu lunar de ajutoare sociale plătite în anul 2006	Număr mediu lunar de ajutoare sociale plătite în anul 2007	Numărul de ajutoare sociale în anul 2007 față de anul 2006 -%-
NORD - EST	50.082	47.184	-5,8
SUD - EST	46.880	41.569	-11,3
SUD MUNTENIA	48.987	38.274	-21,9
SUD – VEST OLTENIA	45.521	39.293	-13,7
VEST	23.227	15.697	-32,4
NORD - VEST	29.752	26.206	-11,9
CENTRU	31.165	27.517	-11,7
BUCUREȘTI - ILFOV	5.119	4.496	-12,2
TOTAL ȚARĂ	280.733	240.236	-14,4

Grafic 4 Repartizarea ajutoarelor sociale plătite pe regiuni de dezvoltare

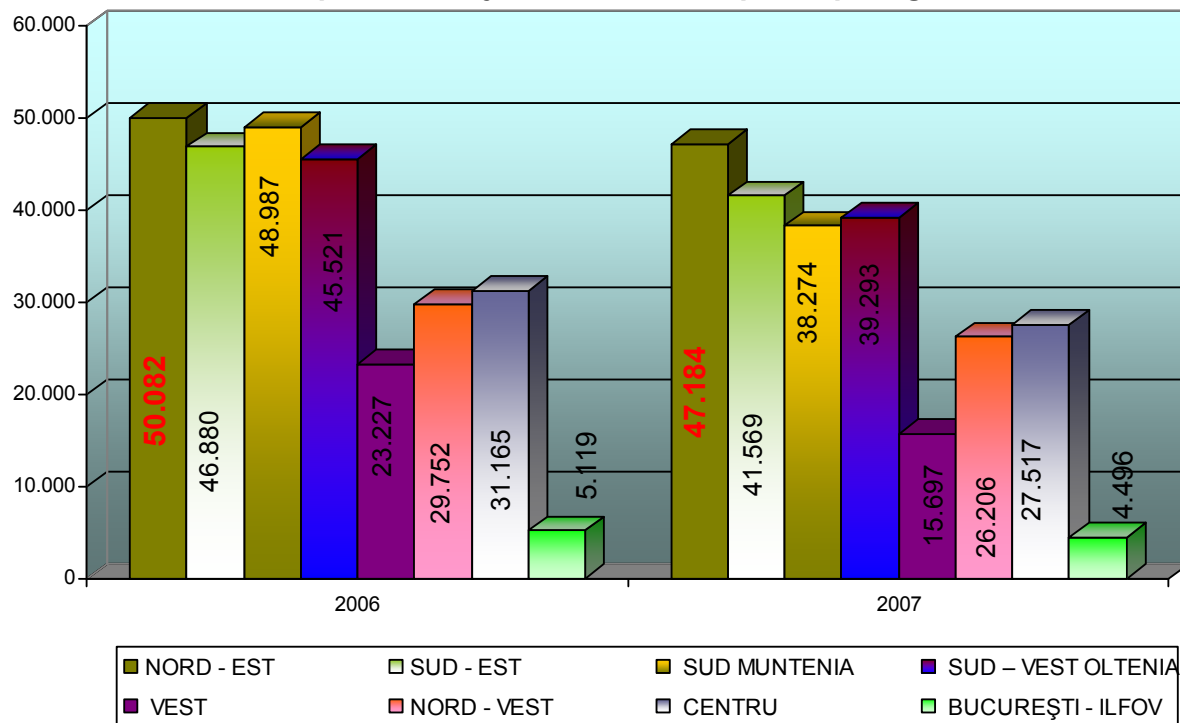

În tabelul de mai jos sunt reprezentate sumele plătite la nivelul anului 2007 pe regiuni de dezvoltare raportate la total țară.

Regiuni de dezvoltare	Număr mediu lunar de ajutoare sociale plătite	Sume plătite în anul 2007 -lei-	sume plătite pe regiuni de dezvoltare în total țară -%-
TOTAL	240.236	396.615.888	100,00
NORD-EST	47.184	75.171.154	18,95
SUD-EST	41.569	65.618.883	16,54
SUD MUNTENIA	38.274	64.922.572	16,37
SUD-VEST OLTENIA	39.293	60.800.356	15,33
VEST	15.697	27.785.716	7,01
NORD-VEST	26.206	42.766.158	10,78
CENTRU	27.517	51.371.779	12,95
BUCUREȘTI - ILFOV	4.496	8.179.270	2,06

Grafic 5. Repartizarea procentuală a sumelor plătite în anul 2007, pe regiuni de dezvoltare

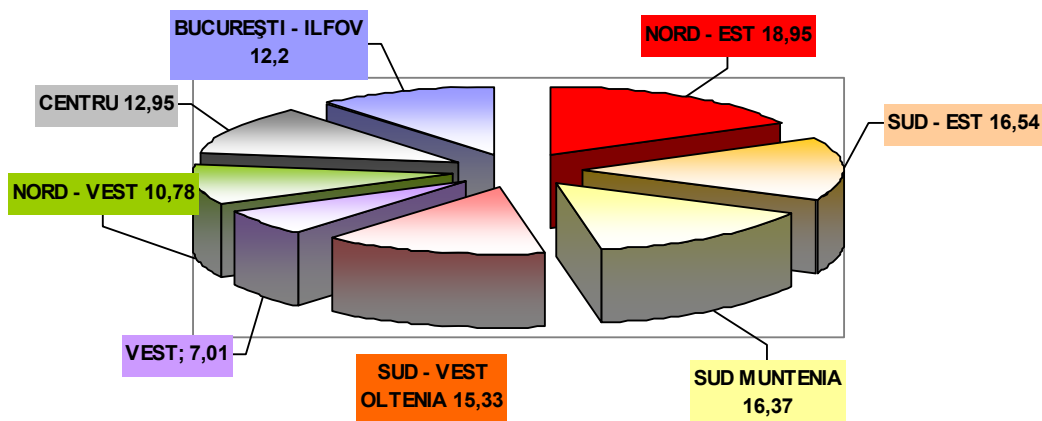

Tabel 8. Cuantumul mediu al ajutorului social, 2007-2006

Regiuni de dezvoltare / Județ	Cuantumul mediu al ajutorului social -lei-	
	2007	2006
TOTAL	138	133
NORD-EST	133	151
SUD-EST	132	124
SUD MUNTENIA	141	132
SUD-VEST OLTENIA	129	119
VEST	148	136
NORD-VEST	136	126
CENTRU	156	145
BUCUREȘTI - ILFOV	152	149

Din tabelul de mai sus se poate observa că, valoarea medie a ajutorului social, în anul 2007, la nivel național este de 138 lei, comparativ cu anul 2006, când a fost de 133 lei.

18. Familiile beneficiare de venit minim garantat care se află în situație de dificultate ca urmare a decesului unui membru de familie pot beneficia de **ajutor de înmormântare**¹⁴, acordat de către autoritățile publice locale. În anul 2007 au fost acordate 4.588 ajutoare, iar suma cheltuită cu această destinație a fost de 1,6 mil.lei.

¹⁴ Legea nr.416/2001 privind venitul minim garantat, cu modificările și completările ulterioare

V. Asistență Socială / Social Assistance

V.1. ALOCAȚII, AJUTOARE, INDEMNIZAȚII, SUBVENȚII, INVESTIȚII, PROGRAME DE INTERES NAȚIONAL, ÎN ANUL 2007 Allowances, benefits, indemnities, subventions, investments and programmes of national interest, 2007

	Beneficiari (Beneficiaries)			Sume plătite-lei (Payments - RON)	față de anul 2006 (to 2006) (+/-)
	U.M. (Unit)	Număr (Number)	față de anul 2006 (to 2006) (+/-)		
A. Din fondurile gestionate de Ministerul Muncii, Familiei și Egalității de Șanse (Granted from the funds administered by the Ministry of Labour, Family and Equal Opportunities)					
Alocația de stat pentru copii, din care (State allowance for children, out of which):	număr mediu/lună (average number/month)	1.481.099	1.511	1.261.690.623	814.940.852
- Alocația de stat pentru copii nevăzători ¹ (State allowance for blind children) ¹	număr mediu/lună (average number/month)	2.578	-	123.674	-
Indemnizație pentru creșterea copilului (Indemnity for child raising)	număr mediu/lună (average number/month)	189.990	3.648	1.436.236.286	-224.937.747
Contribuții pentru asigurările de sănătate aferente indemnizației pentru creșterea copilului (Health insurance contributions corresponding to the indemnity for child raising)	număr mediu/lună (average number/month)	191.120	5.413	104.262.784	17.705.233
Stimulent pentru creșterea copilului (Incentive for child raising)	număr mediu/lună (average number/month)	16.608	5.239	23.877.393	-12.297.761
Alocația pentru copii nou-născuți (Allowance for new born children)	număr mediu /lună (average number/month)	187.457	2.980	37.877.906	1.660.482
Trusoul pentru nou –născuți (Outfits for new born children)	număr total (total number)	142.360	-	21.359.069	-
Alocația familială complementară (Complementary family allowance)	număr mediu/lună (average number/month)	576.844	-74.822	297.426.778	-19.303.704
Alocația de susținere pentru familia monoparentală (Support allowance for mono-parental family)	număr mediu/lună (average number/month)	221.194	-23.651	155.733.316	-9.374.748
Ajutorul financiar la constituirea familiei (Financial aids for family set up)	număr total (total number)	133.942	-	87.812.168	-
Alocația de întreținere pentru plasament familial (Maintenance allowance for taking care the child in family placement)	număr mediu/lună (average number/month)	48.081	-1785	54.907.823	2.509.883
Ajutoare financiare (Financial benefits)	număr total (total number)	4.820	-1596	6.629.116	837.512
Ajutoare de urgență (Emergency allowances)	număr total (total number)	17.628	5.867	7.004.300	2.775.764
Ajutoare de înmormântare	număr total (total number)	4588	349	1561659	457.417

-continuare (continued)-

V. Asistență Socială / Social Assistance

	Beneficiari (Beneficiaries)			Sume plătite-lei (Payments - RON)	față de anul 2006 (to 2006) (+/-)
	U.M. (Unit)	Număr (Number)	față de anul 2006 (to 2006) (+/-)		
Ajutorul pentru încălzirea locuinței (<i>Allowance for heating of dwellings</i>)	număr total (<i>total number</i>)	4.086.672	2.972.758	1.280.659.725	813.402.582
Ajutorul bănesc pentru acoperirea unei părți din cheltuielile cu achiziționarea, instalarea și punerea în funcțiune a unei centrale termice individuale sau, după caz, a unui arzător automatizat (<i>Monetary aid for partly covering the expenses for the acquisition, installation and putting into service of an individual gas boiler or automatic burner, as the case may be</i>)	numărul de beneficiari pentru care s-a stabilit dreptul (<i>number of beneficiaries for whom the rights were established</i>)	1.736	-974	2.455.900	-364.650
Ajutorul rambursabil acordat persoanelor refugiate (<i>The reimbursable aid granted to the refugees</i>)	număr mediu/lună (<i>average number/month</i>)	60	38	163.430	102.176
Ajutoare pentru persoanele cu afecțiuni de sănătate deosebit de grave acordate pentru tratament medical și intervenții chirurgicale în străinătate (<i>Benefits granted to the persons with very serious health problems for medical treatment and surgical interventions abroad</i>)	număr total (<i>total number</i>)	14	9	3.060.947	2.380.536
Alocația socială pentru nevăzători ¹ (<i>Social allowaces for blind persons</i>) ¹	număr total (<i>total number</i>)	85.000	-	12.427.239	-
Indemnizația pentru însoțitorii persoanelor cu handicap vizual ¹ (<i>Indemnity for visual disabled persons attendants</i>) ¹	număr total (<i>total number</i>)	42.866	-	12.943.957	-
Indemnizația pentru salariații angajați ca însoțitori pentru persoanele cu handicap vizual ¹ (<i>Indemnity for employees hired as visual disabled persons attendants</i>) ¹	număr total (<i>total number</i>)	1.139	14	22.020	-242.872
Indemnizația lunară pentru însoțitorii adulților cu handicap vizual grav (<i>Indemnity for persons accompanying the persons with visual severe disability</i>)	număr mediu /lună (<i>average number/month</i>)	42.404	-	154.890.512	-
Alocația socială lunară pentru adulții cu handicap grav și accentuat (<i>Monthly indemnity for adults with severe or marked disability</i>)	număr mediu /lună (<i>average number/month</i>)	427.175	-	720.369.786	-
Bugetul personal complementar lunar pentru persoanele cu handicap grav, accentuat și mediu (<i>Monthly complementary personal budget for persons with severe, marked or medium disability</i>)	număr mediu /lună (<i>average number/month</i>)	507.295	-	347.497.584	-
Indemnizația lunară de hrană cuvenită persoanelor infectate cu HIV sau bolnave de SIDA (<i>Monthly food indemnity for persons infected with HIV or with AIDS</i>)	număr mediu/lună (<i>average number/month</i>)	6.226	523	23.341.545	7.158.779

-continuare (continued)-

-continuare (continued)-

V. Asistență Socială / Social Assistance

-continuare (continued)-

	Beneficiari (Beneficiaries)			Sume plătite-lei (Payments - RON)	față de anul 2006 (to 2006) (+/-)
	U.M. (Unit)	Număr (Number)	față de anul 2006 (to 2006) (+/-)		
Subvenții acordate de la bugetul de stat organizațiilor neguvernamentale care au dezvoltat programe de servicii sociale (<i>Subventions from the state budget for non-governmental organizations which have developed social services programs</i>)	număr mediu /lună (average number/month)	12.108	2.974	9.592.962	5.174.230
Sume acordate pentru finanțarea unor instituții de interes public de asistență socială (<i>Amounts granted for the financing of social assistance institutions of public interest</i>)	număr total de obiective (total number of objectives)	43	22	15.051.210	10.319.338
Programe de Interes Național (<i>Programmes of National Interest</i>)	număr total de programe (total number of programmes)	23	-	1.917.479	-
B. De la bugetul local (From the local budget)					
Ajutoare de urgență (Emergency allowances)	număr total (total number)	62.304	-	23.942.161	-
Ajutorul social pentru asigurarea venitului minim garantat (<i>Social aid on ensuring the minimum guaranteed income</i>)	număr mediu /lună (average number/month)	240.236	-	396.615.888	-
Ajutorul pentru acoperirea unei părți din cheltuielile de înmormântare (<i>Aid for partial covering of funeral expenses</i>)	număr total (total number)	4.588	-	1.561.659	-
Cămine pentru persoane vârstnice (<i>Hostels for elderly persons</i>)	număr mediu /lună (average number/month)	4.711	-	67.687.901	-
Cantine de ajutor social (<i>Social canteens</i>)	număr mediu zilnic-pers. (daily average number)	21.059	-	52.156.185	-
C. Alte alocații plătite de la bugetul de stat (Other allowances paid from the state budget)					
Ajutoare de urgență (Emergency allowances)	număr total (total number)	17.628	-	7.004.300	-
Alocația de stat pentru copii plătită de Direcțiile Generale de Asistență Socială și Protecția Copilului – copii cu handicap (<i>State allowance for children paid by general directorates of social assistance and child protection – disabled children</i>)	număr mediu /lună (average number/month)	53.359	-	26.796.833	-
Alocația de stat pentru copii plătită prin inspectoratele școlare (<i>State allowance for children paid by educational inspectorates</i>)	număr mediu /lună (average number/month)	2.672.766	-	794.320.351	-
D. De la bugetele organizațiilor neguvernamentale (From the budgets of non-governmental organisations)					
Cămine pentru persoane vârstnice (<i>Hostels for elderly persons</i>)	număr mediu /lună (average number/month)	1.301	-	13.492.510	-
Cantine de ajutor social (<i>Social canteens</i>)	număr mediu zilnic-pers. (daily average number)	3.807	-	5.271.605	-

¹ Plătită în luna ianuarie ca restanță din luna decembrie 2006. Începând cu 1 ianuarie 2007 este plătită de Direcția Generală de Asistență Socială și Protecția Copilului. (*Paid only in January as arrears for December 2006.*)

Starting with January 1st, 2007 the allowance is paid by General Directorates for Social Assistance and Child Protection)

Date provizorii (*Provisional data*)

Sursa: MMFEȘ, Departament Afaceri Sociale și Egalitate de Șanse (*Source: MLFEO, Department for Social Affairs and Equal Opportunities*)

V. Asistență Socială / Social Assistance

V.2. ALOCAȚIA DE STAT PENTRU COPII, ÎN ANUL 2007 State allowances for children, 2007

Regiuni/Județe (Regions/Counties)	Numărul mediu lunar de beneficiari (Monthly average number of beneficiaries)				Sume plătite - lei - (Payments - RON)			
	TOTAL	din care: (out of which:)			TOTAL	din care: (out of which:)		
		plătiți prin Direcțiile de Muncă, Solidaritate Socială și Familie județene (paid by counties directorates of labour, social solidarity and family)	plătiți prin inspectoratele școlare (paid by educational inspectorate)	plătiți prin Direcțiile Generale de Asistență Socială și Protecția Copilului (paid by general directorates of social assistance and child protection)		plătită de Direcțiile de Muncă, Solidaritate Socială și Familie județene (paid by counties directorates of labour, social solidarity and family)	plătită de inspectoratele școlare (paid by educational inspectorate)	plătită de Direcțiile Generale de Asistență Socială și Protecția Copilului (paid by general directorates of social assistance and child protection)
TOTAL	4.207.224	1.481.099	2.672.766	53.359	2.082.807.807	1.261.690.623	794.320.351	26.796.833
Nord-Est	819.667	305.277	504.480	9.910	404.877.611	246.755.014	152.916.763	5.205.834
Bacău	153.615	62.007	90.126	1.482	74.591.396	45.809.203	28.035.800	746.393
Botoșani	108.252	38.005	68.700	1.547	51.875.183	30.498.847	20.610.000	766.336
Iași	177.797	66.870	108.639	2.288	91.583.706	57.769.685	32.591.925	1.222.096
Neamț	112.461	39.915	71.460	1.086	54.803.465	32.183.456	22.012.538	607.471
Suceava	162.662	59.373	101.272	2.017	80.486.426	49.012.766	30.381.600	1.092.060
Vaslui	104.880	39.107	64.283	1.490	51.537.435	31.481.057	19.284.900	771.478
Sud-Est	541.567	176.437	358.457	6.673	270.076.446	160.099.308	107.005.947	2.971.191
Brăila	64.882	21.855	41.978	1.049	32.034.412	18.919.846	12.593.601	520.965
Buzău	95.549	27.553	66.858	1.138	48.152.184	27.451.007	20.057.400	643.777
Constanța	139.231	45.256	92.050	1.925	71.355.678	43.252.052	27.614.400	489.226
Galați	126.742	40.675	84.827	1.240	60.650.059	34.548.741	25.448.100	653.218
Tulcea	45.606	16.673	28.517	416	22.744.205	13.970.489	8.554.950	218.766
Vrancea	69.557	24.425	44.227	905	35.139.908	21.957.173	12.737.496	445.239
Sud Muntenia	631.786	221.872	402.142	7.772	307.832.375	186.059.909	117.751.930	4.020.536
Argeș	120.559	40.081	78.884	1.594	57.291.234	35.116.804	21.298.680	875.750
Călărași	69.841	25.315	43.675	851	33.635.936	20.617.255	12.578.400	440.281
Dâmbovița	104.821	36.565	66.778	1.478	51.622.942	30.898.043	20.033.400	691.499
Giurgiu	55.664	22.367	32.728	569	26.547.808	16.454.563	9.818.400	274.845
Ialomița	58.167	20.245	37.024	898	30.056.017	18.479.998	11.107.175	468.844
Prahova	148.923	50.884	96.473	1.566	75.467.096	45.662.207	28.942.000	862.889
Teleorman	73.811	26.415	46.580	816	33.211.342	18.831.039	13.973.875	406.428

-continuare (continued)-

V. Asistență Socială / Social Assistance

-continuare (continued)-

Regiuni/Județe (Regions/Counties)	Numărul mediu lunar de beneficiari (Monthly average number of beneficiaries)				Sume plătite - lei - (Payments - RON)			
	TOTAL	din care: (out of which:)			TOTAL	din care: (out of which:)		
		plătiți prin Direcțiile de Muncă, Solidaritate Socială și Familie județene (paid by counties directorates of labour, social solidarity and family)	plătiți prin inspectoratele școlare (paid by educational inspectorate)	plătiți prin Direcțiile Generale de Asistență Socială și Protecția Copilului (paid by general directorates of social assistance and child protection)		plătită de Direcțiile de Muncă, Solidaritate Socială și Familie județene (paid by counties directorates of labour, social solidarity and family)	plătită de inspectoratele școlare (paid by educational inspectorate)	plătită de Direcțiile Generale de Asistență Socială și Protecția Copilului (paid by general directorates of social assistance and child protection)
Sud-Vest Oltenia	436.547	145.053	285.086	6.408	202.451.697	118.674.633	80.467.480	3.309.584
Dolj	129.854	43.919	84.312	1.623	57.793.045	36.654.373	20.234.880	903.792
Gorj	86.313	25.708	59.740	865	39.017.558	20.684.182	17.922.000	411.376
Mehedinți	56.823	18.394	37.391	1.038	27.264.582	15.587.143	11.217.300	460.139
Olt	91.391	30.885	59.218	1.288	42.203.026	23.755.349	17.765.800	681.877
Vâlcea	72.166	26.147	44.425	1.594	36.173.486	21.993.586	13.327.500	852.400
Vest	362.931	123.951	233.417	5.563	178.708.253	106.178.072	70.025.325	2.504.856
Arad	85.798	31.646	53.456	696	43.097.076	26.707.892	16.036.925	352.259
Caraș Severin	60.725	21.284	38.157	1.284	29.602.581	17.542.831	11.447.200	612.550
Hunedoara	87.975	27.727	59.042	1.206	42.149.987	23.728.710	17.712.600	708.677
Timiș	128.433	43.294	82.762	2.377	63.858.609	38.198.639	24.828.600	831.370
Nord-Vest	538.109	194.975	336.614	6.520	271.864.117	167.418.799	100.984.075	3.461.243
Bihor	122.904	45.999	75.253	1.652	63.604.452	40.200.524	22.575.900	828.028
Bistrița Năsăud	67.312	24.598	42.042	672	33.359.065	20.385.030	12.612.600	361.435
Cluj	116.459	41.022	74.261	1.176	59.459.399	36.542.868	22.278.175	638.356
Maramureș	105.104	38.178	65.421	1.505	52.904.758	32.445.758	19.626.300	832.700
Satu Mare	77.056	28.538	47.668	850	38.085.028	23.316.552	14.300.400	468.076
Sălaj	49.274	16.640	31.969	665	24.451.415	14.528.067	9.590.700	332.648
Centru	493.050	183.095	303.102	6.853	249.610.680	155.870.738	90.328.456	3.411.486
Alba	72.833	26.360	44.737	1.736	34.756.741	20.524.472	13.421.100	811.169
Brașov	109.202	38.869	69.226	1.107	55.923.817	34.600.669	20.767.800	555.348
Covasna	47.646	17.602	29.542	502	24.311.736	15.214.761	8.862.600	234.375
Harghita	66.300	24.833	40.444	1.023	34.678.354	21.983.819	12.133.200	561.335
Mureș	114.414	45.377	67.795	1.242	57.856.330	36.877.306	20.338.625	640.399
Sibiu	82.655	30.054	51.358	1.243	42.083.702	26.669.711	14.805.131	608.860
București - Ilfov	383.567	130.439	249.468	3.660	197.386.628	120.634.150	74.840.375	1.912.103
Ilfov	50.626	20.858	29.375	393	28.069.825	19.008.835	8.812.475	248.515
Mun. București	332.941	109.581	220.093	3.267	169.316.803	101.625.315	66.027.900	1.663.588

V. Asistență Socială / Social Assistance

V.3. ALOCAȚIA DE STAT PENTRU COPII ACORDATĂ DIN FONDURILE GESTIONATE DE MINISTERUL MUNCII, SOLIDARITĂȚII SOCIALE ȘI FAMILIEI, ÎN ANUL 2007

State allowances for children, paid from the funds administered by the Ministry of Labour, Social Solidarity and Family, 2007

Regiuni/Județe (Regions/Counties)	Numărul mediu lunar de beneficiari (Monthly average number of beneficiaries)		Sume plătite - lei (Payments - RON)	
	Copii preșcolari sau care au împlinit 16 ani și nu urmează o formă de învățământ (Pre-school children or above the age of 16 and not included in the educational system)	Din care, copii nevăzători ¹ (Out of which, blind children ¹)	Pentru copii preșcolari sau care au împlinit 16 ani și nu urmează o formă de învățământ (Pre-school children or above the age of 16 and not included in the educational system)	Din care, pentru copii nevăzători ¹ (Out of which, for blind children ¹)
TOTAL	1.481.099	2.578	1.261.690.623	123.674
Nord-Est	305.277	365	246.755.014	17.856
Bacău	62.007	45	45.809.203	3.408
Botoșani	38.005	61	30.498.847	2.976
Iași	66.870	77	57.769.685	3.024
Neamț	39.915	70	32.183.456	3.984
Suceava	59.373	57	49.012.766	2.304
Vaslui	39.107	55	31.481.057	2.160
Sud-Est	176.437	342	160.099.308	17.664
Brăila	21.855	52	18.919.846	2.448
Buzău	27.553	111	27.451.007	5.328
Constanța	45.256	56	43.252.052	2.448
Galați	40.675	65	34.548.741	4.656
Tulcea	16.673	11	13.970.489	528
Vrancea	24.425	47	21.957.173	2.256
Sud Muntenia	221.872	353	186.059.909	17.880
Argeș	40.081	70	35.116.804	2.736
Călărași	25.315	45	20.617.255	2.640
Dâmbovița	36.565	60	30.898.043	3.312
Giurgiu	22.367	35	16.454.563	1.752
Ialomița	20.245	47	18.479.998	1.872
Prahova	50.884	60	45.662.207	2.976
Teleorman	26.415	36	18.831.039	2.592
Sud-Vest Oltenia	145.053	358	118.674.633	16.640
Dolj	43.919	64	36.654.373	3.072
Gorj	25.708	72	20.684.182	2.544
Mehedinți	18.394	10	15.587.143	576
Olt	30.885	110	23.755.349	5.360
Vâlcea	26.147	102	21.993.586	5.088
Vest	123.951	223	106.178.072	11.184
Arad	31.646	62	26.707.892	2.544
Caraș Severin	21.284	43	17.542.831	2.544
Hunedoara	27.727	67	23.728.710	3.216
Timiș	43.294	51	38.198.639	2.880
Nord-Vest	194.975	449	167.418.799	21.385
Bihor	45.999	68	40.200.524	2.569
Bistrița Năsăud	24.598	32	20.385.030	1.248
Cluj	41.022	61	36.542.868	2.976
Maramureș	38.178	157	32.445.758	8.352
Satu Mare	28.538	47	23.316.552	2.208
Sălaj	16.640	84	14.528.067	4.032
Centru	183.095	260	155.870.738	11.136
Alba	26.360	22	20.524.472	864
Brașov	38.869	55	34.600.669	2.544
Covasna	17.602	13	15.214.761	960
Harghita	24.833	30	21.983.819	1.488
Mureș	45.377	84	36.877.306	2.928
Sibiu	30.054	56	26.669.711	2.352
București-Ilfov	130.439	228	120.634.150	9.929
Ilfov	20.858	31	19.008.835	1.440
Mun. București	109.581	197	101.625.315	8.489

¹ Plătită în luna ianuarie ca restanță din luna decembrie 2006. Începând cu 1 ianuarie 2007 este plătită de Direcția Generală de Asistență Socială și Protecția Copilului. (Paid only in January as arrears for December 2006. Starting with January 1st, 2007 the allowance is paid by General Directorates for Social Assistance and Child Protection)

Date provizorii (Provisional data)

V. Asistență Socială / Social Assistance

V.4. ALOCAȚIA FAMILIALĂ COMPLEMENTARĂ, ÎN ANUL 2007
Complementary family allowance, 2007

Regiuni/Județe (Regions/Counties)	Numărul mediu lunar de beneficiari (Monthly average number of beneficiaries)					Sume plătite - lei - (Payments - RON)
	Total	Familii cu un copil (Families with one child)	Familii cu 2 copii (Families with 2 children)	Familii cu 3 copii (Families with 3 children)	Familii cu 4 sau mai mulți copii (Families with 4 or more children)	
TOTAL	576.844	236.649	238.556	63.652	37.987	297.426.778
Nord-Est	168.141	62.999	65.950	23.643	15.549	88.925.394
Bacău	27.607	10.118	10.930	3.995	2.564	14.565.105
Botoșani	23.264	8.585	9.081	3.454	2.144	12.323.881
Iași	33.619	11.910	13.165	5.230	3.314	18.418.651
Neamț	21.787	8.956	8.828	2.633	1.370	11.121.028
Suceava	37.366	14.611	13.973	4.755	4.027	19.140.800
Vaslui	24.498	8.819	9.973	3.576	2.130	13.355.929
Sud-Est	73.898	31.988	30.406	7.649	3.855	37.674.692
Brăila	8.971	4.176	3.726	746	323	4.465.600
Buzău	17.057	7.605	7.203	1.559	690	8.706.756
Constanța	13.419	5.699	5.449	1.504	767	6.881.998
Galați	16.736	7.159	6.757	1.826	994	8.620.950
Tulcea	6.293	2.774	2.616	609	294	3.129.369
Vrancea	11.422	4.575	4.655	1.405	787	5.870.019
Sud Muntenia	91.240	40.705	39.124	7.540	3.871	46.537.468
Argeș	14.457	6.245	6.502	1.137	573	7.481.851
Călărași	10.552	4.854	4.464	836	398	5.320.515
Dâmbovița	15.313	6.190	6.894	1.408	821	8.119.931
Giurgiu	10.346	4.716	4.639	726	265	5.098.240
Ialomița	10.989	5.094	4.295	1.052	548	5.613.063
Prahova	16.758	7.667	6.770	1.427	894	8.532.181
Teleorman	12.825	5.939	5.560	954	372	6.371.687
Sud-Vest Oltenia	76.408	32.537	35.965	5.822	2.084	38.891.651
Dolj	22.488	9.644	10.428	1.733	683	11.575.134
Gorj	11.748	4.969	5.441	952	386	5.929.425
Mehedinți	11.018	4.974	4.884	848	312	5.693.284
Olt	17.958	7.462	8.909	1.234	353	9.032.660
Vâlcea	13.196	5.488	6.303	1.055	350	6.661.148
Vest	31.494	13.145	11.754	3.480	3.115	16.087.042
Arad	8.123	3.369	2.784	972	998	4.196.425
Caraș Severin	9.919	4.601	3.897	877	544	4.909.416
Hunedoara	5.615	2.467	2.061	579	508	2.869.420
Timiș	7.837	2.708	3.012	1.052	1.065	4.111.781
Nord-Vest	75.023	30.875	29.869	8.666	5.613	38.162.714
Bihor	11.486	3.981	4.603	1.620	1.282	5.991.878
Bistrița Năsăud	13.331	5.652	5.012	1.535	1.132	6.689.349
Cluj	8.734	3.544	3.662	965	563	4.589.560
Maramureș	21.458	9.435	8.383	2.333	1.307	10.721.639
Satu Mare	12.578	5.383	5.115	1.310	770	6.247.175
Sălaj	7.436	2.880	3.094	903	559	3.923.113
Centru	55.412	22.321	23.200	6.337	3.554	28.474.397
Alba	8.815	3.437	3.761	1.021	596	4.476.955
Brașov	8.023	3.268	3.015	1.005	735	4.396.085
Covasna	5.969	2.563	2.559	548	299	3.088.246
Harghita	7.768	2.952	3.582	871	363	3.912.382
Mureș	16.576	7.176	6.810	1.724	866	8.294.832
Sibiu	8.261	2.925	3.473	1.168	695	4.305.897
București-Ilfov	5.228	2.079	2.288	515	346	2.673.420
Ilfov	3.709	1.532	1.677	331	169	1.880.436
Mun. București	1.519	547	611	184	177	792.984

V. Asistență Socială / Social Assistance

V.5. ALOCAȚIA DE SUSȚINERE PENTRU FAMILIA MONOPARENTALĂ, ÎN ANUL 2007
Support allowance for monoparental family, 2007

Regiuni/Județe (Regions/Counties)	Numărul mediu lunar de beneficiari (Monthly average number of beneficiaries)					Sume plătite - lei - (Payments - RON)
	Total	Familii cu un copil (Families with one child)	Familii cu 2 copii (Families with 2 children)	Familii cu 3 copii (Families with 3 children)	Familii cu 4 sau mai mulți copii (Families with 4 or more children)	
TOTAL	221.194	129.895	59.641	20.269	11.389	155.733.316
Nord-Est	39.945	23.186	10.307	3.928	2.524	28.552.693
Bacău	5.052	3.207	1.237	409	199	3.600.942
Botoșani	5.616	3.161	1.475	579	401	4.007.304
Iași	9.185	5.062	2.390	1.047	686	6.707.403
Neamț	5.233	3.171	1.389	429	244	3.654.978
Suceava	6.870	4.033	1.725	666	446	4.833.529
Vaslui	7.989	4.552	2.091	798	548	5.748.537
Sud-Est	26.104	16.460	6.567	2.090	987	17.972.986
Brăila	2.091	1.430	479	142	40	1.414.168
Buzău	5.252	3.486	1.296	326	144	3.608.331
Constanța	4.458	3.114	974	258	112	2.993.069
Galați	6.253	3.930	1.552	516	255	4.318.750
Tulcea	2.522	1.479	709	228	106	1.714.948
Vrancea	5.528	3.021	1.557	620	330	3.923.720
Sud Muntenia	42.724	26.017	11.574	3.434	1.699	30.068.827
Argeș	6.255	3.725	1.731	543	256	4.426.770
Călărași	7.019	4.121	1.981	613	304	4.956.016
Dâmbovița	7.712	4.599	2.112	654	347	5.558.603
Giurgiu	6.364	3.869	1.743	488	264	4.447.751
Ialomița	2.261	1.563	518	131	49	1.543.290
Prahova	7.502	4.609	1.987	596	310	5.269.919
Teleorman	5.611	3.531	1.502	409	169	3.866.478
Sud-Vest Oltenia	31.793	19.569	8.665	2.482	1.077	22.107.245
Dolj	11.033	6.386	3.117	1.037	493	7.701.491
Gorj	4.519	2.973	1.169	273	104	3.075.293
Mehedinți	5.670	3.528	1.512	438	192	3.981.712
Olt	5.981	3.845	1.604	392	140	4.114.787
Vâlcea	4.590	2.837	1.263	342	148	3.233.962
Vest	15.856	9.202	4.258	1.534	862	11.186.149
Arad	4.097	2.200	1.159	443	295	2.909.983
Caraș Severin	3.292	2.240	740	213	99	2.237.445
Hunedoara	4.424	2.618	1.197	409	200	3.096.131
Timiș	4.043	2.144	1.162	469	268	2.942.590
Nord-Vest	25.525	13.844	7.157	2.700	1.824	18.222.473
Bihor	6.283	3.139	1.898	766	480	4.498.300
Bistrița Năsăud	3.107	1.793	819	298	197	2.178.083
Cluj	4.360	2.442	1.199	428	291	3.181.582
Maramureș	4.448	2.649	1.130	405	264	3.116.152
Satu Mare	4.951	2.614	1.414	530	393	3.524.150
Sălaj	2.376	1.207	697	273	199	1.724.206
Centru	33.228	18.045	9.396	3.574	2.213	23.422.896
Alba	3.803	2.150	1.100	374	179	2.620.596
Brașov	6.166	3.238	1.682	744	502	4.441.699
Covasna	2.982	1.718	860	265	139	2.071.071
Harghita	4.307	2.306	1.242	481	278	3.092.750
Mureș	10.285	5.695	2.869	1.059	662	7.172.429
Sibiu	5.685	2.938	1.643	651	453	4.024.351
București-Ilfov	6.019	3.572	1.717	527	203	4.200.047
Ilfov	3.484	2.042	1.020	322	100	2.435.320
Mun. București	2.535	1.530	697	205	103	1.764.727

V.6. AJUTORUL FINANCIAR LA CONSTITUIREA FAMILIEI¹, ÎN ANUL 2007
Financial aids for family set up¹, 2007

Regiuni/Județe (Regions/Counties)	Număr total de ajutoare (Total number of benefiits)	Sume plătite - lei (Payments – RON)
TOTAL	133.942	87.812.168
Nord-Est	22.126	14.691.539
Bacău	4.268	2.811.844
Botoșani	2.346	1.553.983
Iași	4.988	3.307.391
Neamț	3.371	2.185.609
Suceava	3.827	2.652.042
Vaslui	3.326	2.180.670
Sud-Est	17.370	11.360.921
Brăila	1.951	1.294.610
Buzău	3.380	2.233.695
Constanța	4.321	2.854.159
Galați	4.004	2.528.155
Tulcea	1.363	898.294
Vrancea	2.351	1.552.008
Sud Muntenia	21.771	14.302.674
Argeș	3.977	2.597.318
Călărași	2.279	1.504.039
Dâmbovița	3.713	2.451.946
Giurgiu	2.027	1.322.234
Ialomița	2.366	1.549.451
Prahova	4.360	2.861.729
Teleorman	3.049	2.015.957
Sud-Vest Oltenia	16.250	10.706.201
Dolj	6.222	4.136.682
Gorj	2.301	1.525.760
Mehedinți	2.468	1.598.140
Olt	3.092	2.015.875
Vâlcea	2.167	1.429.744
Vest	10.512	6.917.914
Arad	2.691	1.773.321
Caraș Severin	1.938	1.279.745
Hunedoara	2.256	1.485.365
Timiș	3.627	2.379.483
Nord-Vest	17.060	11.243.710
Bihor	4.738	3.135.418
Bistrița Năsăud	1.817	1.186.551
Cluj	3.172	2.069.708
Maramureș	3.096	2.035.526
Satu Mare	2.516	1.654.593
Sălaj	1.721	1.161.914
Centru	17.953	11.762.274
Alba	2.361	1.548.221
Brașov	4.187	2.770.354
Covasna	1.868	1.241.171
Harghita	1.898	1.248.740
Mureș	4.706	3.044.400
Sibiu	2.933	1.909.388
București-Ilfov	10.900	6.826.935
Ilfov	1.700	1.117.727
Municipiul București	9.200	5.709.208

¹ Conform Legii nr. 396/2006 privind acordarea unui sprijin financiar la constituirea familiei
(According to the Law no. 396/2006 on granting financial aids for family set up)

Sursa: MMFEȘ, Departament Afaceri Sociale și Egalitate de Șanse
(Source: MLFEO, Department for Social Affairs and Equal Opportunities)

V. Asistență Socială / Social Assistance

V.7. INDEMNIZAȚIA ȘI STIMULENTUL PENTRU CREȘTEREA COPILULUI, ÎN ANUL 2007
Indemnity and incentive for child raising, 2007

Regiuni/Județe (Regions/Counties)	Indemnizația pentru creșterea copilului (Indemnity for child raising)		Stimulentul pentru creșterea copilului (Incentive for child raising)		Total	
	Numărul mediu lunar de beneficiari (Monthly average number of beneficiaries)	Sume plătite - lei - (Payments - RON)	Numărul mediu lunar de beneficiari (Monthly average number of beneficiaries)	Sume plătite - lei - (Payments - RON)	Numărul mediu lunar de beneficiari (Monthly average number of beneficiaries)	Sume plătite - lei - (Payments - RON)
TOTAL	189.990	1.436.236.286	16.608	23.877.393	206.598	1.460.113.679
Nord-Est	29.379	222.754.957	2.101	3.007.475	31.480	225.762.432
Bacău	5.530	42.155.164	456	662.260	5.986	42.817.424
Botoșani	3.356	25.411.448	146	210.343	3.502	25.621.791
Iași	7.011	53.183.417	680	969.354	7.691	54.152.771
Neamț	4.283	32.068.434	247	348.883	4.530	32.417.317
Suceava	5.801	44.447.200	364	527.984	6.165	44.975.184
Vaslui	3.398	25.489.294	208	288.651	3.606	25.777.945
Sud-Est	21.214	159.949.893	2.213	3.168.471	23.427	163.118.364
Brăila	2.766	20.998.448	163	237.347	2.929	21.235.795
Buzău	3.976	29.819.810	305	433.990	4.281	30.253.800
Constanța	5.923	45.007.770	788	1.142.379	6.711	46.150.149
Galați	4.179	31.530.612	653	928.342	4.832	32.458.954
Tulcea	1.774	13.215.178	148	208.472	1.922	13.423.650
Vrancea	2.596	19.378.075	156	217.941	2.752	19.596.016
Sud Muntenia	26.638	201.224.785	2.419	3.239.703	29.057	204.464.488
Argeș	6.171	46.548.493	583	827.177	6.754	47.375.670
Călărași	2.385	17.798.506	136	195.592	2.521	17.994.098
Dâmbovița	4.108	30.927.264	404	595.190	4.512	31.522.454
Giurgiu	1.546	11.517.859	114	162.968	1.660	11.680.827
Ialomița	2.134	15.911.493	199	283.807	2.333	16.195.300
Prahova	8.205	62.457.259	741	814.035	8.946	63.271.294
Teleorman	2.089	16.063.911	242	360.934	2.331	16.424.845
Sud-Vest Oltenia	15.587	117.841.953	2.071	3.056.791	17.658	120.898.744
Dolj	4.111	31.547.548	460	731.867	4.571	32.279.415
Gorj	2.883	21.719.676	815	1.196.090	3.698	22.915.766
Mehedinți	1.919	14.449.773	239	353.974	2.158	14.803.747
Olt	2.863	21.455.810	302	427.617	3.165	21.883.427
Vâlcea	3.811	28.669.146	255	347.243	4.066	29.016.389
Vest	18.200	137.227.234	1.472	2.098.897	19.672	139.326.131
Arad	4.641	35.032.817	207	289.112	4.848	35.321.929
Caraș Severin	2.518	18.817.051	159	228.682	2.677	19.045.733
Hunedoara	4.119	31.194.341	549	790.309	4.668	31.984.650
Timiș	6.922	52.183.025	557	790.794	7.479	52.973.819
Nord-Vest	28.824	218.314.864	1.241	1.807.483	30.065	220.122.347
Bihor	8.078	61.805.951	264	384.214	8.342	62.190.165
Bistrița Năsăud	2.930	21.900.635	103	142.252	3.033	22.042.887
Cluj	6.898	52.257.990	439	643.674	7.337	52.901.664
Maramureș	4.992	37.760.501	194	293.343	5.186	38.053.844
Satu Mare	2.459	26.143.543	114	183.671	2.573	26.327.214
Sălaj	3.467	18.446.244	127	160.329	3.594	18.606.573
Centru	26.933	202.668.498	1.430	2.033.111	28.363	204.701.609
Alba	3.891	29.094.814	207	298.424	4.098	29.393.238
Brașov	5.686	42.706.066	483	661.934	6.169	43.368.000
Covasna	2.559	19.251.123	89	129.254	2.648	19.380.377
Harghita	4.456	33.569.337	96	137.584	4.552	33.706.921
Mureș	5.783	43.256.436	300	410.709	6.083	43.667.145
Sibiu	4.558	34.790.722	255	395.206	4.813	35.185.928
București-Ilfov	23.215	176.254.102	3.661	5.465.462	26.876	181.719.564
Ilfov	3.212	24.310.696	176	276.073	3.388	24.586.769
Mun. București	20.003	151.943.406	3.485	5.189.389	23.488	157.132.795

V.8. CONTRIBUȚII PENTRU ASIGURĂRILE DE SĂNĂTATE AFERENTE
INDEMNIZAȚIEI PENTRU CREȘTEREA COPILULUI, ÎN ANUL 2007

*Health insurance contributions corresponding to the
indemnity for child raising, 2007*

Regiuni/Județe (Regions/Counties)	Numărul mediu lunar de beneficiari (Number of beneficiaries – average number)	Sume plătite –lei (Payments –RON)
TOTAL	191.120	104.262.784
Nord-Est	29.156	16.178.226
Bacău	5.638	3.018.679
Botoșani	3.370	1.842.011
Iași	6.965	3.955.553
Neamț	4.093	2.342.660
Suceava	5.839	3.165.011
Vaslui	3.251	1.854.312
Sud-Est	20.876	11.771.457
Brăila	2.479	1.502.750
Buzău	3.978	2.248.646
Constanța	5.941	3.357.137
Galați	4.199	2.261.890
Tulcea	1.776	987.450
Vrancea	2.503	1.413.584
Sud Muntenia	27.760	14.774.571
Argeș	6.193	3.354.163
Călărași	2.473	1.335.895
Dâmbovița	5.073	2.320.245
Giurgiu	1.590	839.967
Ialomița	2.103	1.157.178
Prahova	8.348	4.614.996
Teleorman	1.980	1.152.127
Sud-Vest Oltenia	15.705	8.788.327
Dolj	4.117	2.357.881
Gorj	3.012	1.632.878
Mehedinți	1.856	1.096.894
Olt	2.879	1.618.603
Vâlcea	3.841	2.082.071
Vest	18.240	10.111.278
Arad	4.641	2.526.511
Caraș Severin	2.536	1.411.116
Hunedoara	4.114	2.249.173
Timiș	6.949	3.924.478
Nord-Vest	28.937	15.478.264
Bihor	8.101	4.408.440
Bistrița Năsăud	2.937	1.599.058
Cluj	6.899	3.368.336
Maramureș	4.971	2.726.987
Satu Mare	3.629	1.956.293
Sălaj	2.400	1.419.150
Centru	27.166	14.903.302
Alba	3.943	2.124.505
Brașov	5.715	3.164.001
Covasna	2.576	1.432.232
Harghita	4.458	2.412.351
Mureș	6.085	3.170.268
Sibiu	4.389	2.599.945
București-Ilfov	23.280	12.257.359
Ilfov	3.245	1.311.534
Mun. București	20.035	10.945.825

V. Asistență Socială / Social Assistance

V.9. ALOCAȚIA PENTRU COPII NOU-NĂSCUȚI, ÎN ANUL 2007
Allowance for new born children, 2007

Regiuni/Județe (Regions/Counties)	Numărul total de beneficiari (Total number of beneficiaries)	Sume plătite - lei (Payments-RON)
TOTAL	187.457	37.877.906
Nord-Est	34.681	7.018.011
Bacău	6.406	1.293.759
Botoșani	4.186	841.590
Iași	8.708	1.760.109
Neamț	4.401	891.108
Suceava	6.479	1.309.209
Vaslui	4.501	922.236
Sud-Est	24.440	4.963.507
Brăila	2.929	592.422
Buzău	4.227	876.931
Constanța	6.861	1.387.938
Galați	5.167	1.047.954
Tulcea	2.067	416.028
Vrancea	3.189	642.234
Sud Muntenia	27.996	5.643.067
Argeș	5.402	1.078.817
Călărași	3.100	618.130
Dâmbovița	4.472	905.379
Giurgiu	2.406	489.306
Ialomița	2.740	553.788
Prahova	7.147	1.445.620
Teleorman	2.729	552.027
Sud-Vest Oltenia	17.007	3.408.398
Dolj	5.127	1.029.342
Gorj	3.150	631.580
Mehedinți	2.158	422.706
Olt	3.380	680.853
Vâlcea	3.192	643.917
Vest	15.233	3.075.399
Arad	3.687	744.867
Caraș Severin	2.399	478.581
Hunedoara	3.494	707.316
Timiș	5.653	1.144.635
Nord-Vest	23.586	4.762.197
Bihor	5.507	1.113.612
Bistrița Năsăud	2.688	543.804
Cluj	5.299	1.063.827
Maramureș	4.571	924.303
Satu Mare	3.415	690.819
Sălaj	2.106	425.832
Centru	23.723	4.804.995
Alba	3.050	613.947
Brașov	5.421	1.110.796
Covasna	2.198	445.089
Harghita	3.350	677.337
Mureș	5.607	1.129.424
Sibiu	4.097	828.402
București-Ilfov	20.791	4.202.332
Ilfov	3.199	642.898
Mun. București	17.592	3.559.434

V.10. TRUSOU PENTRU NOU-NĂSCUȚI¹, ÎN ANUL 2007
Outfits for new born children¹, 2007

Regiuni/Județe (Regions/Counties)	Numărul total de beneficiari (Total number of beneficiaries)	Sume plătite - lei (Payments – RON)
TOTAL	142.360	21.359.069
Nord-Est	27.756	4.171.570
Bacău	4.978	746.700
Botoșani	3.458	518.700
Iași	7.036	1.063.466
Neamț	3.403	510.450
Suceava	5.394	809.100
Vaslui	3.487	523.154
Sud-Est	18.859	2.828.850
Brăila	2.260	339.000
Buzău	3.402	510.300
Constanța	5.192	778.800
Galați	4.162	624.300
Tulcea	1.495	224.250
Vrancea	2.348	352.200
Sud Muntenia	21.389	3.208.172
Argeș	4.191	628.700
Călărași	2.217	332.550
Dâmbovița	3.595	539.250
Giurgiu	1.672	250.800
Ialomița	2.202	330.300
Prahova	5.588	838.080
Teleorman	1.924	288.492
Sud-Vest Oltenia	12.739	1.909.833
Dolj	3.703	555.300
Gorj	2.524	378.600
Mehedinți	1.606	240.900
Olt	2.493	373.083
Vâlcea	2.413	361.950
Vest	10.942	1.641.300
Arad	2.782	417.300
Caraș Severin	1.750	262.500
Hunedoara	2.569	385.350
Timiș	3.841	576.150
Nord-Vest	17.568	2.635.275
Bihor	4.431	664.650
Bistrița Năsăud	2.169	325.350
Cluj	3.038	455.700
Maramureș	3.664	549.600
Satu Mare	2.519	377.925
Sălaj	1.747	262.050
Centru	18.442	2.764.692
Alba	2.368	355.250
Brașov	4.335	648.597
Covasna	1.632	244.800
Harghita	2.553	382.945
Mureș	4.252	637.800
Sibiu	3.302	495.300
București-Ilfov	14.665	2.199.377
Ilfov	1.979	296.477
Municipiul București	12.686	1.902.900

¹ Conform Legii nr. 482/2006 privind acordarea de trusouri pentru nou-născuți
(According to the Law no. 482/2006 on granting of outfits for new born children)

Sursa: MMFEȘ, Departament Afaceri Sociale și Egalitate de Șanse
(Source: MLFEO, Department for Social Affairs and Equal Opportunities)

V. Asistență Socială / Social Assistance

V.11. ALOCAȚIA DE ÎNTREȚINERE PENTRU PLASAMENT FAMILIAL, ÎN ANUL 2007
Maintenance allowance for the child in family placement, 2007

Regiuni/Județe (Regions/Counties)	Număr mediu lunar de beneficiari (Monthly average number of beneficiaries)	Sume plătite - lei (Payments - RON)
TOTAL	48.081	54.907.823
Nord-Est	9.859	11.192.964
Bacău	1.278	1.385.776
Botoșani	1.391	1.521.237
Iași	2.134	2.863.272
Neamț	1.512	1.607.913
Suceava	1.206	1.339.876
Vaslui	2.338	2.474.890
Sud-Est	5.957	7.145.628
Brăila	782	881.823
Buzău	815	990.825
Constanța	1.530	1.833.415
Galați	1.723	2.188.531
Tulcea	470	508.306
Vrancea	637	742.728
Sud Muntenia	6.759	7.664.520
Argeș	848	944.234
Călărași	888	970.365
Dâmbovița	1.512	1.692.789
Giurgiu	659	816.368
Ialomița	712	758.180
Prahova	1.460	1.743.265
Teleorman	680	739.319
Sud-Vest Oltenia	4.503	5.302.952
Dolj	920	1.017.132
Gorj	715	785.066
Mehedinți	365	579.436
Olt	1.034	1.102.649
Vâlcea	1.469	1.818.669
Vest	6.208	6.658.917
Arad	916	1.011.016
Caraș Severin	1.232	1.401.217
Hunedoara	1.442	1.510.541
Timiș	2.618	2.736.143
Nord-Vest	6.069	6.800.708
Bihor	1.660	1.907.179
Bistrița Năsăud	690	799.756
Cluj	763	850.639
Maramureș	1.131	1.293.535
Satu Mare	1.130	1.205.068
Sălaj	695	744.531
Centru	6.468	7.091.991
Alba	965	1.037.838
Brașov	1.119	1.442.132
Covasna	547	618.882
Harghita	922	983.223
Mureș	1.723	1.779.046
Sibiu	1.192	1.230.870
București-Ilfov	2.258	3.050.143
Ilfov	452	562.316
Mun. București	1.806	2.487.827

V. Asistență Socială / Social Assistance

V.12. NUMĂRUL DE AJUTOARE SOCIALE PLĂTITE¹, ÎN ANUL 2007
Number of social benefits granted¹, 2007

Regiuni/Județe (Regions/Counties)	Ajutoare sociale efectiv plătite - număr total / an - (Number of social benefits granted - total number/year)	Sume plătite - lei (Payments - RON)
TOTAL	2.882.828	396.615.888
Nord-Est	566.214	75.171.154
Bacău	80.741	10.616.988
Botoșani	44.740	5.835.824
Iași	153.823	27.408.157
Neamț	95.965	7.055.186
Suceava	42.397	7.394.477
Vaslui	148.548	16.860.522
Sud-Est	498.839	65.618.883
Brăila	46.914	5.919.654
Buzău	135.628	16.680.739
Constanța	82.570	10.987.991
Galați	114.382	17.372.963
Tulcea	38.987	4.746.138
Vrancea	80.358	9.911.398
Sud-Muntenia	459.292	64.922.572
Argeș	55.072	8.844.380
Calarăși	61.309	7.730.146
Dâmbovița	102.092	13.142.055
Giurgiu	49.969	7.064.162
Ialomița	39.022	5.794.809
Prahova	65.688	10.671.360
Teleorman	86.140	11.675.660
Sud-Vest Oltenia	471.511	60.800.356
Dolj	132.061	20.373.942
Gorj	67.713	9.483.869
Mehedinți	119.683	12.804.276
Olt	98.728	12.298.678
Vâlcea	53.326	5.839.591
Vest	188.351	27.785.716
Arad	63.262	8.910.770
Caraș-Severin	46.700	7.846.339
Hunedoara	48.934	6.938.593
Timiș	29.455	4.090.014
Nord-Vest	314.478	42.766.158
Bihor	40.848	7.014.175
Bistrița-Năsăud	45.085	4.661.883
Cluj	50.604	6.664.099
Maramures	98.668	11.216.427
Satu-Mare	43.445	7.356.866
Salaj	35.828	5.852.708
Centru	330.197	51.371.779
Alba	73.291	10.314.795
Brașov	92.888	15.320.708
Covasna	32.667	5.845.931
Harghita	43.093	5.983.578
Mureș	37.226	7.356.313
Sibiu	51.032	6.550.454
București-Ilfov	53.946	8.179.270
Ilfov	42.323	6.474.926
Mun. București	11.623	1.704.344

¹ Conform Legii 416/2001 privind venitul minim garantat
(According to the Law no.416/2001 on the minimum guaranteed income)

V. Asistență Socială / Social Assistance

V.13. NUMĂRUL TOTAL DE AJUTOARE SOCIALE PLĂTITE, ÎN FUNCȚIE DE
NUMĂRUL DE PERSOANE DIN FAMILIE, ÎN ANUL 2007
*Number of social benefits granted, depending on the number
of persons in the family, 2007*

Regiuni/Județe (Regions/Counties)	Persoane singure (Single persons)	Familii formate din: (Families made up by:)				
		2 persoane (2 persons)	3 persoane (3 persons)	4 persoane (4 persons)	5 persoane (5 persons)	peste 5 persoane (more than 5 persons)
TOTAL	933.488	586.362	489.044	428.113	239.653	206.168
Nord-Est	154.385	101.330	98.522	94.867	59.593	57.517
Bacău	27.130	14.799	12.270	11.677	7.544	7.321
Botoșani	13.965	8.448	7.882	6.883	3.975	3.587
Iași	31.778	26.759	28.515	28.778	18.715	19.278
Neamț	32.977	17.922	16.951	13.327	8.250	6.538
Suceava	14.931	7.638	6.345	5.163	3.585	4.735
Vaslui	33.604	25.764	26.559	29.039	17.524	16.058
Sud-Est	165.273	106.537	84.036	75.236	37.442	30.315
Brăila	12.037	8.746	9.716	9.589	3.877	2.949
Buzău	47.976	30.170	23.947	18.975	8.988	5.572
Constanța	25.486	18.758	14.487	12.304	5.995	5.540
Galați	33.310	24.690	19.170	18.832	10.208	8.172
Tulcea	16.091	7.988	5.907	4.773	2.490	1.738
Vrancea	30.373	16.185	10.809	10.763	5.884	6.344
Sud Muntenia	152.229	98.135	81.843	66.702	34.536	25.847
Argeș	22.109	10.743	8.987	7.254	3.445	2.534
Călărași	17.753	14.504	12.486	8.911	4.278	3.377
Dâmbovița	34.587	19.906	17.786	14.060	8.558	7.195
Giurgiu	17.473	11.827	8.415	6.834	3.116	2.304
Ialomița	9.956	7.500	7.758	7.033	4.385	2.390
Prahova	24.317	12.932	10.323	8.558	4.987	4.571
Teleorman	26.034	20.723	16.088	14.052	5.767	3.476
Sud-Vest Oltenia	147.023	96.969	80.468	79.498	41.846	25.707
Dolj	31.677	29.869	26.604	26.040	11.573	6.298
Gorj	26.225	15.210	10.575	9.197	4.471	2.035
Mehedinți	30.923	19.000	18.999	21.552	16.839	12.370
Olt	32.888	22.282	17.097	16.961	6.152	3.348
Vâlcea	25.310	10.608	7.193	5.748	2.811	1.656
Vest	76.654	40.012	28.152	20.737	11.340	11.456
Arad	25.979	13.532	8.862	6.728	3.703	4.458
Caraș Severin	19.130	9.346	7.144	5.694	2.829	2.557
Hunedoara	19.303	10.726	7.642	5.445	3.178	2.640
Timiș	12.242	6.408	4.504	2.870	1.630	1.801
Nord-Vest	121.170	65.312	44.998	35.904	22.488	24.606
Bihor	12.516	8.200	6.454	5.152	3.608	4.918
Bistrița Năsăud	23.084	9.548	4.354	3.495	2.075	2.529
Cluj	19.126	9.747	8.401	6.070	3.753	3.507
Maramureș	42.719	22.641	12.219	9.129	5.754	6.206
Satu Mare	14.027	9.067	7.666	6.106	3.284	3.295
Sălaj	9.698	6.109	5.904	5.952	4.014	4.151
Centru	98.002	63.874	61.124	48.600	29.567	29.030
Alba	29.512	15.614	11.465	8.432	4.510	3.758
Brașov	25.536	17.828	17.831	14.413	8.585	8.695
Covasna	7.055	5.884	6.694	5.660	3.751	3.623
Harghita	13.763	7.412	7.683	6.406	3.947	3.882
Mureș	9.434	7.595	7.010	5.809	3.654	3.724
Sibiu	12.702	9.541	10.441	7.880	5.120	5.348
București-Ilfov	18.752	14.193	9.901	6.569	2.841	1.690
Ilfov	13.722	11.980	8.221	5.140	2.165	1.095
Mun. București	5.030	2.213	1.680	1.429	676	595

V.14.AJUTORUL BĂNESC PENTRU ACOPERIREA UNEI PĂRȚI DIN CHELTUIELILE CU
ACHIZIȚIONAREA, INSTALAREA ȘI PUNEREA ÎN FUNCȚIUNE A UNEI CENTRALE
TERMICE INDIVIDUALE SAU, DUPĂ CAZ, A UNUI ARZĂTOR AUTOMATIZAT¹, ÎN ANUL 2007

*Monetary aid for partly covering the expenses for the procurement, installation and
putting into service of an individual gas boiler or automatic burner, as the case may be¹, 2007*

Regiuni/Județe (Regions/Counties)	Achiziționarea unei microcentrale termice (Procurement of an individual gas boiler)		Achiziționarea unui arzător automatizat pentru soba de teracotă cu gaze naturale (Procurement of an automatic burner for terra-cotta stove fueled by natural gas)	
	Numărul de beneficiari pentru care s-a stabilit dreptul (Number of beneficiaries for whom the rights were established)	Sume plătite – lei (Payments – RON)	Numărul de beneficiari pentru care s-a stabilit dreptul (Number of beneficiaries for whom the rights were established)	Sume plătite – lei (Payments – RON)
TOTAL	1.613	2.419.000	123	36.900
Nord-Est	201	301.000	15	4.500
Bacău	13	19.500	-	-
Botoșani	8	12.000	-	-
Iași	21	31.000	12	3.600
Neamț	2	3.000	-	-
Suceava	13	19.500	1	300
Vaslui	144	216.000	2	600
Sud-Est	227	340.500	60	18.000
Brăila	34	51.000	5	1.500
Buzău	161	241.500	49	14.700
Constanța	2	3.000	-	-
Galați	28	42.000	6	1.800
Tulcea	2	3.000	-	-
Vrancea	-	-	-	-
Sud Muntenia	378	567.000	8	2.400
Argeș	358	537.000	-	-
Călărași	-	-	-	-
Dâmbovița	3	4.500	2	600
Giurgiu	-	-	-	-
Ialomița	14	21.000	2	600
Prahova	3	4.500	4	1.200
Teleorman	-	-	-	-
Sud-Vest Oltenia	136	204.000	7	2.100
Dolj	45	67.500	1	300
Gorj	46	69.000	-	-
Mehedinți	-	-	-	-
Olt	6	9.000	-	-
Vâlcea	39	58.500	6	1.800
Vest	40	60.000	3	900
Arad	8	12.000	2	600
Caraș Severin	8	12.000	-	-
Hunedoara	23	34.500	-	-
Timiș	1	1.500	1	300
Nord-Vest	19	28.500	-	-
Bihor	-	-	-	-
Bistrița Năsăud	1	1.500	-	-
Cluj	13	19.500	-	-
Maramureș	4	6.000	-	-
Satu Mare	-	-	-	-
Sălaj	1	1.500	-	-
Centru	603	904.500	28	8.400
Alba	520	780.000	3	900
Brașov	7	10.500	-	-
Covasna	-	-	-	-
Harghita	5	7.500	5	1.500
Mureș	61	91.500	16	4.800
Sibiu	10	15.000	4	1.200
București-Ilfov	9	13.500	2	600
Ilfov	1	1.500	2	600
Municipiul București	8	12.000	-	-

¹ Conform Ordonanței de urgență nr. 91/2005 privind instituirea Programului de acordare a unor ajutoare bănești populației cu venituri reduse care utilizează gaze naturale pentru încălzirea locuinței, în vederea creșterii eficienței consumului, siguranței și calității vieții
(According to the Emergency Ordinance no.91/2005 on the setting up of the Programme for granting financial aids to people with low incomes who use natural gas for the heating of dwellings, aiming at increasing the consumption efficiency, safety and quality of life)
Sursa: MMFES, Departament Afaceri Sociale și Egalitate de Șanse (Source:MLFEO, Department for Social Affairs and Equal Opportunities)

V.15. NUMĂRUL CERERILOR DE AJUTOR SOCIAL, ÎN ANUL 2007
Number of social benefits claims, 2007

Regiuni/Județe (Regions/Counties)	Înregistrate în anul 2007 (Registered in 2007)	Existent la 1 ianuarie 2007 (Existing, 1 st of January, 2007)	Aprobate și repuse în plată (Approved and reinstated)	Suspendate din plată (Suspended)	Ieșite din plată (Payment ceased)	Existent la 31 decembrie 2007 (Existing, 31 th of December 2007)
TOTAL	59.167	337.246	125.967	95.862	77.816	289.535
Nord-Est	12.004	70.780	22.474	15.454	15.886	61.914
Bacău	1.836	12.006	3.386	843	3.222	11.327
Botoșani	1.532	8.382	3.742	4.212	1.489	6.423
Iași	3.923	17.685	5.675	3.446	5.030	14.884
Neamț	1.126	8.642	2.350	1.721	1.263	8.008
Suceava	706	9.355	1.371	1.216	1.697	7.813
Vaslui	2.881	14.710	5.950	4.016	3.185	13.459
Sud-Est	11.457	50.360	24.120	17.984	11.900	44.596
Brăila	1.327	4.714	2.793	1.866	1.915	3.726
Buzău	2.584	13.542	6.770	5.605	2.578	12.129
Constanța	2.052	8.752	4.558	3.583	2.201	7.526
Galați	2.752	12.385	5.717	4.563	2.730	10.809
Tulcea	1.012	3.694	1.491	1.072	1.059	3.054
Vrancea	1.730	7.273	2.791	1.295	1.417	7.352
Sud Muntenia	9.009	55.055	22.561	16.632	13.965	47.019
Argeș	992	9.919	3.084	2.414	1.714	8.875
Călărași	1.175	7.363	3.150	1.269	3.761	5.483
Dâmbovița	1.850	9.910	3.927	3.172	1.977	8.688
Giurgiu	936	4.540	1.504	983	972	4.089
Ialomița	881	5.465	3.358	2.435	1.740	4.648
Prahova	1.126	8.992	3.006	2.822	1.959	7.217
Teleorman	2.049	8.866	4.532	3.537	1.842	8.019
Sud-Vest Oltenia	8.865	54.827	16.288	13.988	10.007	47.120
Dolj	2.464	19.679	6.779	5.737	2.701	18.020
Gorj	1.364	7.096	2.377	1.850	1.449	6.174
Mehedinți	1.527	11.803	1.510	2.512	2.498	8.303
Olt	2.224	9.558	4.163	3.055	2.397	8.269
Vâlcea	1.286	6.691	1.459	834	962	6.354
Vest	4.276	20.993	9.024	5.664	7.493	16.860
Arad	808	6.252	1.469	932	1.647	5.142
Caraș Severin	1.163	5.627	2.364	1.623	1.800	4.568
Hunedoara	1.270	4.802	3.581	2.031	2.750	3.602
Timiș	1.035	4.312	1.610	1.078	1.296	3.548
Nord-Vest	5.301	37.191	12.208	9.491	7.979	31.929
Bihor	596	8.311	1.982	1.939	749	7.605
Bistrița Năsăud	885	4.296	1.155	396	1.240	3.815
Cluj	999	5.604	2.307	2.229	1.475	4.207
Maramureș	1.394	8.903	2.991	1.858	1.841	8.195
Satu Mare	912	5.861	2.158	1.811	1.665	4.543
Sălaj	515	4.216	1.615	1.258	1.009	3.564
Centru	7.355	42.567	17.592	15.303	9.495	35.361
Alba	1.313	7.509	2.779	2.385	1.914	5.989
Brașov	1.688	10.191	2.905	2.676	2.171	8.249
Covasna	1.028	3.917	3.232	2.799	783	3.567
Harghita	723	5.051	2.307	1.626	1.532	4.200
Mureș	1.390	10.114	4.056	3.467	1.405	9.298
Sibiu	1.213	5.785	2.313	2.350	1.690	4.058
București-Ilfov	900	5.473	1.700	1.346	1.091	4.736
Ilfov	677	3.735	832	588	559	3.420
Mun. București	223	1.738	868	758	532	1.316

V.16. AJUTORUL DE ÎNMORMÂNTARE¹, ÎN ANUL 2007
Funeral benefits¹, 2007

Regiuni/Județe (Regions/Counties)	Număr de ajutoare plătite (Number of benefits granted)	Sume plătite - lei (Payments – RON)
TOTAL	4.588	1.561.659
Nord-Est	850	354.699
Bacău	169	50.822
Botoșani	96	26.170
Iași	183	49.037
Neamț	109	48.485
Suceava	124	116.234
Vaslui	169	63.951
Sud-Est	975	269.972
Brăila	61	13.635
Buzău	234	63.129
Constanța	206	67.222
Galăț	144	20.306
Tulcea	77	28.332
Vrancea	253	77.348
Sud Muntenia	903	287.408
Argeș	173	39.628
Călărași	101	52.010
Dâmbovița	282	86.693
Giurgiu	77	20.434
Ialomița	41	8.407
Prahova	136	52.691
Teleorman	93	27.545
Sud-Vest Oltenia	469	153.390
Dolj	94	43.549
Gorj	89	25.189
Mehedinți	9	2.299
Olt	179	55.894
Vâlcea	98	26.459
Vest	305	119.229
Arad	92	44.164
Caraș Severin	70	19.324
Hunedoara	72	24.782
Timiș	71	30.959
Nord-Vest	601	213.454
Bihor	79	33.575
Bistrița Năsăud	68	16.600
Cluj	147	56.671
Maramureș	129	41.044
Satu Mare	109	35.831
Sălaj	69	29.733
Centru	390	116.917
Alba	78	22.051
Brașov	104	32.631
Covasna	41	11.501
Harghita	18	5.706
Mureș	76	20.968
Sibiu	73	24.060
București-Ilfov	95	46.590
Ilfov	43	28.114
Mun. București	52	18.476

¹ Conform Legii 416/2001 privind venitul minim garantat
(According to the Law no.416/2001 on the minimum guaranteed income)

V.17. AJUTORUL FINANCIAR¹, ÎN ANUL 2007
Financial benefits¹, 2007

Regiuni/Județe (Regions/Counties)	Numărul de ajutoare plătite (Number of benefits granted)	Sume plătite - lei (Payments - RON)
TOTAL	4.820	6.629.116
Nord-Est	1.108	1.469.450
Bacău	219	339.700
Botoșani	77	71.300
Iași	375	351.400
Neamț	145	294.000
Suceava	101	238.900
Vaslui	191	174.150
Sud-Est	425	567.750
Brăila	104	76.950
Buzău	188	333.200
Constanța	16	28.500
Galați	64	41.000
Tulcea	17	20.000
Vrancea	36	68.100
Sud Muntenia	836	950.891
Argeș	103	173.391
Călărași	126	107.400
Dâmbovița	222	260.700
Giurgiu	192	209.300
Ialomița	102	60.200
Prahova	37	76.000
Teleorman	54	63.900
Sud-Vest Oltenia	295	341.500
Dolj	110	125.500
Gorj	85	72.600
Mehedinți	10	20.800
Olt	38	33.500
Vâlcea	52	89.100
Vest	407	273.626
Arad	30	102.026
Caraș Severin	18	22.800
Hunedoara	347	137.000
Timiș	12	11.800
Nord-Vest	202	339.750
Bihor	27	36.100
Bistrița Năsăud	146	197.500
Cluj	12	67.500
Maramureș	3	2.750
Satu Mare	-	-
Sălaj	14	35.900
Centru	309	382.060
Alba	36	55.560
Brașov	4	4.900
Covasna	-	-
Harghita	149	151.200
Mureș	16	34.000
Sibiu	104	136.400
București-Ilfov	1.238	2.304.089
Ilfov	84	72.000
Mun. București	1154	2.232.089

¹Acordat potrivit Legii nr.366/2001 pentru aprobarea Ordonanței de urgență a Guvernului nr.118/1999 privind înființarea și utilizarea Fondului Național de Solidaritate
(Granted based on the Law no.366/2001 approving the Government Emergency Ordinance no.118/1999 on setting up and using the National Solidarity Fund)

V. Asistență Socială / Social Assistance

V.18. AJUTOARE DE URGENȚĂ, ÎN ANUL 2007
Emergency allowances, 2007

Regiuni/Județe (Regions/Counties)	Număr ajutoare de urgență acordate de la: (Number of emergency benefits paid from:)		TOTAL sume plătite de la: (TOTAL payments from:)	
	bugete locale (local budgets)	bugetul de stat (state budget)	bugetele locale- Lei (local budgets - RON)	bugetul de stat - Lei (state budget - RON)
TOTAL	62.304	17.628	23.942.161	7.004.300
Nord-Est	5.591	3.114	1.477.957	1.336.500
Bacău	263	986	145.447	384.700
Botoșani	252	12	98.292	14.100
Iași	1.472	11	287.689	30.100
Neamț	1.434	26	296.393	92.500
Suceava	513	20	188.295	92.400
Vaslui	1.657	2.059	461.841	722.700
Sud-Est	8.209	14.072	3.071.209	4.607.000
Brăila	1.350	3	1.173.958	12.000
Buzău	3.263	5	817.034	12.500
Constanța	643	23	325.477	28.900
Galați	382	13.697	208.101	4.336.700
Tulcea	1.094	3	143.925	15.000
Vrancea	1.477	341	402.714	201.900
Sud Muntenia	5.869	145	1.908.301	377.800
Argeș	656	1	146.994	45.000
Călărași	932	18	307.635	14.500
Dâmbovița	1.573	41	489.387	74.000
Giurgiu	369	51	210.337	58.600
Ialomița	19	14	5.913	16.700
Prahova	2.217	12	692.728	107.000
Teleorman	103	8	55.307	62.000
Sud-Vest Oltenia	3.767	124	1.328.529	217.200
Dolj	2.082	51	705.280	43.200
Gorj	714	40	307.324	56.600
Mehedinți	8	-	2.292	-
Olt	754	3	194.318	3.500
Vâlcea	209	30	119.315	113.900
Vest	8.988	41	1.657.108	90.100
Arad	256	13	97.034	24.500
Caraș Severin	102	-	64.418	-
Hunedoara	8.151	27	1.433.945	64.600
Timiș	479	1	61.711	1.000
Nord-Vest	8.896	88	2.166.725	204.500
Bihor	1.491	8	382.602	10.500
Bistrița Năsăud	687	14	293.492	42.600
Cluj	899	21	361.720	53.000
Maramureș	2.304	1	587.481	2.000
Satu Mare	1.160	23	161.880	39.700
Sălaj	2.355	21	379.550	56.700
Centru	2.715	17	821.575	86.200
Alba	1.379	2	438.131	8.000
Brașov	54	1	36.570	500
Covasna	95	-	56.830	-
Harghita	74	2	51.058	13.000
Mureș	363	4	126.871	35.700
Sibiu	750	8	112.115	29.000
București-Ilfov	18.269	27	11.510.757	85.000
Ilfov	428	26	140.782	64.000
Mun. București	17.841	1	11.369.975	21.000

V. Asistență Socială / Social Assistance

V.19. AJUTORUL PENTRU ÎNCĂLZIREA LOCUINȚEI, ÎN ANUL 2007

Allowance for the heating of dwellings, 2007

Regiuni/Județe (Regions/Counties)	Total sisteme de încălzire (Total heating systems)		din care (out of which):				
			încălzire cu energie termică furnizată în sistem centralizat (heating with thermal energy supplied by the centralized system)	încălzire cu gaze naturale (heating with natural gas)	Sume plătite – lei (Payments – RON)	încălzire cu lemne, cărbuni și combustibili petrolieri (heating with firewood, coal and mineral oil fuel)	
	Numărul beneficiarilor (Number of beneficiaries)	Sume plătite – lei (Payments – RON)	Numărul beneficiarilor (Number of beneficiaries)	Numărul beneficiarilor (number of beneficiaries)	Sume plătite – lei (Payments – RON)	Numărul beneficiarilor (Number of beneficiaries)	Sume plătite – lei (Payments – RON)
TOTAL	4.086.672	1.280.659.725	744.853	840.090	534.110.531	2.501.729	746.549.194
Nord-Est	793.648	258.722.924	107.262	107.737	76.819.177	578.649	181.903.747
Bacău	155.970	50.336.446	21.065	31.595	18.918.590	103.310	31.417.856
Botoșani	107.628	34.865.205	15.273	10.424	9.557.723	81.931	25.307.482
Iași	159.608	54.035.355	36.428	21.586	20.891.327	101.594	33.144.028
Neamț	120.371	34.362.316	9.153	17.849	8.161.633	93.369	26.200.683
Suceava	145.600	51.119.290	19.727	10.968	12.104.973	114.905	39.014.317
Vaslui	104.471	34.004.312	5.616	15.315	7.184.931	83.540	26.819.381
Sud-Est	528.626	160.556.162	127.581	55.968	57.493.986	345.077	103.062.176
Brăila	76.195	22.623.874	15.238	19.744	10.871.929	41.213	11.751.945
Buzău	119.256	39.092.938	13.660	18.090	12.019.101	87.506	27.073.837
Constanța	91.579	25.975.156	39.482	2.817	11.501.464	49.280	14.473.692
Galați	126.099	37.251.636	43.541	11.342	16.215.776	71.216	21.035.860
Tulcea	42.535	12.745.758	5.990	947	2.543.799	35.598	10.201.959
Vrancea	72.962	22.866.800	9.670	3.028	4.341.917	60.264	18.524.883
Sud-Muntenia	686.827	230.342.557	80.432	108.250	76.767.185	498.145	153.575.372
Argeș	145.300	47.641.764	22.849	23.973	17.960.304	98.478	29.681.460
Călărași	64.615	19.888.873	3.849	6.859	4.039.089	53.907	15.849.784
Dâmbovița	116.721	37.369.147	4.722	28.378	12.542.466	83.621	24.826.681
Giurgiu	74.647	23.406.429	8.612	449	3.804.254	65.586	19.602.175
Ialomița	55.955	18.686.301	356	9.509	3.535.676	46.090	15.150.625
Prahova	127.636	53.086.953	27.109	38.098	30.256.042	62.429	22.830.911
Teleorman	101.953	30.263.090	12.935	984	4.629.354	88.034	25.633.736
Sud-Vest Oltenia	499.794	155.896.853	80.306	52.241	46.183.531	367.247	109.713.322
Dolj	153.144	50.552.103	37.916	11.330	18.563.720	103.898	31.988.383
Gorj	78.487	24.264.072	4.395	23.349	10.252.404	50.743	14.011.668
Mehedinți	68.514	20.740.286	16.958	-	4.581.774	51.556	16.158.512
Olt	96.450	30.280.486	5.001	9.010	5.825.350	82.439	24.455.136
Vâlcea	103.199	30.059.906	16.036	8.552	6.960.283	78.611	23.099.623

-continuare (continued)-

V. Asistență Socială / Social Assistance

Regiuni/Județe (Regions/Counties)	Total sisteme de încălzire (Total heating systems)		din care (out of which):				
			încălzire cu energie termică furnizată în sistem centralizat (heating with thermal energy supplied by the centralized system)	încălzire cu gaze naturale (heating with natural gas)	Sume plătite – lei (Payments – RON)	încălzire cu lemne, cărbuni și combustibili petrolieri (heating with firewood, coal and mineral oil fuel)	
	Numărul beneficiarilor (Nंबर of beneficiaries)	Sume plătite – lei (Payments – RON)	Numărul beneficiarilor (Nंबर of beneficiaries)	Numărul beneficiarilor (Nंबर of beneficiaries)		Sume plătite – lei (Payments – RON)	
Vest	300.526	85.127.642	50.834	76.212	37.694.245	173.480	47.433.397
Arad	73.848	19.706.521	13.368	9.367	6.428.327	51.113	13.278.194
Caras-Severin	62.283	20.293.424	3.153	23.093	8.272.976	36.037	12.020.448
Hunedoara	77.825	20.407.613	10.619	30.595	11.243.123	36.611	9.164.490
Timiș	86.570	24.720.084	23.694	13.157	11.749.819	49.719	12.970.265
Nord-Vest	541.983	160.575.201	50.601	162.030	72.356.179	329.352	88.219.022
Bihor	117.458	29.867.333	28.379	7.001	9.025.234	82.078	20.842.099
Bistrița-Năsăud	61.909	19.239.201	686	18.168	7.596.413	43.055	11.642.788
Cluj	128.011	38.748.629	20.710	63.412	28.367.214	43.889	10.381.415
Maramureș	106.490	31.307.898	248	35.951	13.948.395	70.291	17.359.503
Satu-Mare	72.190	23.067.573	-	24.621	8.064.687	47.569	15.002.886
Sălaj	55.925	18.344.567	578	12.877	5.354.236	42.470	12.990.331
Centru	467.895	166.321.763	46.708	240.751	112.373.958	180.436	53.947.805
Alba	78.051	27.974.345	347	44.623	18.088.156	33.081	9.886.189
Brașov	89.915	28.926.840	21.365	45.485	21.676.321	23.065	7.250.519
Covasna	50.263	14.452.576	282	16.931	5.763.084	33.050	8.689.492
Harghita	73.542	20.815.267	9.790	13.018	6.935.500	50.734	13.879.767
Mureș	107.797	49.050.767	14.183	68.092	39.870.644	25.522	9.180.123
Sibiu	68.327	25.101.968	741	52.602	20.040.253	14.984	5.061.715
București-Ilfov	267.373	63.116.623	201.129	36.901	54.422.270	29.343	8.694.353
Ilfov	40.306	12.996.080	140	12.296	4.826.328	27.870	8.169.752
Mun. București	227.067	50.120.543	200.989	24.605	49.595.942	1.473	524.601

V.20. AJUTORUL RAMBURSABIL ACORDAT PERSOANELOR REFUGIATE, ÎN ANUL 2007
The reimbursable aid granted to refugees, 2007

Regiuni/Județe (Regions/Counties)	Numărul mediu lunar de beneficiari (Monthly average number of beneficiaries)	Sume plătite - lei (Payments - RON)
TOTAL	60	163.430
Nord-Est	1	3.900
Bacău	-	-
Botoșani	-	-
Iași	-	-
Neamț	-	-
Suceava	1	3.900
Vaslui	-	-
Sud-Est	1	1.580
Brăila	-	-
Buzău	-	-
Constanța	-	-
Galați	1	1.580
Tulcea	-	-
Vrancea	-	-
Sud Muntenia	-	-
Argeș	-	-
Călărași	-	-
Dâmbovița	-	-
Giurgiu	-	-
Ialomița	-	-
Prahova	-	-
Teleorman	-	-
Sud-Vest Oltenia	-	-
Dolj	-	-
Gorj	-	-
Mehedinți	-	-
Olt	-	-
Vâlcea	-	-
Vest	14	17.940
Arad	-	-
Caraș Severin	-	-
Hunedoara	-	-
Timiș	14	17.940
Nord-Vest	2	6.240
Bihor	-	-
Bistrița Năsăud	-	-
Cluj	1	3.900
Maramureș	1	2.340
Satu Mare	-	-
Sălaj	-	-
Centru	-	-
Alba	-	-
Brașov	-	-
Covasna	-	-
Harghita	-	-
Mureș	-	-
Sibiu	-	-
București-Ilfov	42	133.770
Ilfov	-	-
Mun. București	42	133.770

V. Asistență Socială / Social Assistance

V.21. PRESTAȚII ACORDATE PERSOANELOR CU HANDICAP VIZUAL, ÎN ANUL 2007
Benefits for visual disabled persons, 2007

Regiuni/Județe (Regions/Counties)	Numărul mediu lunar de beneficiari (Monthly average number of beneficiaries)			Sume plătite - lei (Payments - RON)		
	Alocația socială pentru adulți nevăzători cu handicap grav și accentuat (Social allowance for blind adults with severe and accentuated handicap)	Indemnizația pentru însoțitorii persoanelor cu handicap vizual grav (Indemnity for visual disabled persons attendants)	Bugetul personal complementar pentru persoanele cu handicap grav, accentuat și mediu (Monthly complementary personal budget for persons with severe, marked or medium disability)	Alocația socială pentru adulți nevăzători cu handicap grav și accentuat (Social allowance for blind adults with severe and accentuated handicap)	Indemnizația pentru însoțitorii persoanelor cu handicap vizual grav (Indemnity for visual disabled persons attendants)	Bugetul personal complementar pentru persoanele cu handicap grav, accentuat și mediu (Monthly complementary personal budget for persons with severe, marked or medium disability)
TOTAL	427.175	42.404	507.295	720.369.786	154.890.512	347.497.584
Nord-Est	61.809	7.257	74.628	106.439.279	27.444.743	52.727.196
Bacău	10.587	1.046	12.368	18.161.909	3.948.958	8.625.468
Botoșani	7.730	692	9.564	12.501.755	2.396.219	6.383.567
Iași	13.129	1.891	16.651	22.402.284	7.257.596	11.531.265
Neamț	10.304	1.295	11.593	18.143.677	5.009.092	8.592.580
Suceava	12.810	1.762	15.227	22.745.494	6.676.240	11.186.964
Vaslui	7.249	571	9.225	12.484.160	2.156.638	6.407.352
Sud-Est	54.434	4.723	67.219	89.738.068	17.198.095	42.912.469
Brăila	6.660	865	8.065	11.182.511	3.158.602	5.502.733
Buzău	9.125	998	10.565	15.862.693	3.858.545	7.566.043
Constanța	13.965	894	19.686	19.391.166	2.762.882	9.503.155
Galați	6.770	604	8.619	11.731.947	2.315.697	5.973.900
Tulcea	3.727	379	4.317	6.483.411	1.441.230	3.110.734
Vrancea	14.187	983	15.967	25.086.340	3.661.139	11.255.904
Sud-Muntenia	71.947	7.135	81.821	122.717.138	26.775.264	57.747.439
Argeș	18.445	923	19.993	31.290.218	3.563.577	13.913.671
Călărași	6.115	1.354	7.153	10.193.335	5.198.499	5.243.010
Dâmbovița	10.932	777	12.893	18.742.991	2.943.451	8.981.702
Giurgiu	5.165	498	5.991	8.924.673	1.882.879	4.295.090
Ialomița	6.148	765	7.133	10.731.587	2.881.906	5.136.973
Prahova	17.450	1.793	19.753	31.009.576	6.923.672	14.504.504
Teleorman	7.692	1.025	8.905	11.824.758	3.381.280	5.672.489

-continuare (continued)-

V. Asistență Socială / Social Assistance

continuare (continued)-

Regiuni/Județe (Regions/Counties)	Numărul mediu lunar de beneficiari (Monthly average number of beneficiaries)			Sume plătite - lei (Payments - RON)		
	Alocația socială pentru adulți nevăzători cu handicap grav și accentuat (Social allowance for blind adults with severe and accentuated handicap)	Indemnizația pentru însoțitorii persoanelor cu handicap vizual grav (Indemnity for visual disabled persons attendants)	Bugetul personal complementar pentru persoanele cu handicap grav, accentuat și mediu (Monthly complementary personal budget for persons with severe, marked or medium disability)	Alocația socială pentru adulți nevăzători cu handicap grav și accentuat (Social allowance for blind adults with severe and accentuated handicap)	Indemnizația pentru însoțitorii persoanelor cu handicap vizual grav (Indemnity for visual disabled persons attendants)	Bugetul personal complementar pentru persoanele cu handicap grav, accentuat și mediu (Monthly complementary personal budget for persons with severe, marked or medium disability)
Sud-Vest Oltenia	43.883	4.650	52.414	74.731.356	17.041.709	36.407.948
Dolj	9.242	1.226	11.047	16.081.747	4.510.341	7.939.817
Gorj	7.689	817	8.814	13.013.307	3.003.747	6.210.391
Mehedinți	7.695	652	9.175	12.473.215	2.087.996	5.830.860
Olt	8.739	1.100	10.301	14.986.028	4.159.248	7.316.160
Vâlcea	10.518	855	13.077	18.177.059	3.280.377	9.110.720
Vest	44.440	4.266	52.667	72.178.676	15.416.202	34.480.079
Arad	7.329	1.194	8.155	12.859.134	4.361.646	5.976.930
Caraș-Severin	7.867	380	9.452	13.045.762	1.393.740	6.518.490
Hunedoara	11.599	1.010	13.192	20.523.820	3.907.764	9.689.479
Timiș	17.645	1.682	21.868	25.749.960	5.753.052	12.295.180
Nord-Vest	60.862	6.188	72.645	106.247.235	22.926.669	50.969.151
Bihor	17.853	1.201	21.045	30.613.669	4.407.675	14.754.418
Bistrița-Năsăud	4.814	570	5.774	8.311.987	2.161.059	4.054.232
Cluj	12.390	1.064	14.766	21.499.794	4.063.599	10.361.968
Maramureș	10.522	1.127	12.709	18.405.879	4.422.964	9.053.180
Satu-Mare	7.901	1.761	9.151	13.743.642	6.097.599	6.624.731
Sălaj	7.382	465	9.200	13.672.264	1.773.773	6.120.622
Centru	48.588	4.753	58.726	81.973.711	18.009.920	39.942.383
Alba	9.118	694	11.384	15.220.122	2.566.428	7.451.592
Brașov	9.138	785	10.836	15.034.556	3.151.242	7.366.182
Covasna	2.592	251	3.688	4.290.975	860.796	2.209.240
Harghita	4.573	518	6.040	7.922.978	1.973.060	4.144.760
Mureș	10.934	1.477	12.786	18.594.293	5.682.106	8.968.859
Sibiu	12.233	1.028	13.992	20.910.787	3.776.288	9.801.750
București-Ilfov	41.212	3.432	47.175	66.344.323	10.077.910	32.310.919
Ilfov	4.274	267	4.895	7.426.998	1.033.129	3.634.852
Mun. București	36.938	3.165	42.280	58.917.325	9.044.781	28.676.067

V.22. INDEMNIZAȚIA LUNARĂ DE HRANĂ CUVENITĂ PERSOANELOR
INFECTATE CU HIV SAU BOLNAVE DE SIDA, ÎN ANUL 2007
Monthly food indemnity for persons infected with HIV or with AIDS, 2007

Regiuni/Județ (Regions/County)	Numărul mediu lunar al beneficiarilor (Monthly average number of beneficiaries)		Sume plătite –lei (Payments –RON)	
	în evidența DGASPC (recorded by DGASPC)	în evidența DMPS (recorded by DMPS)	prin DGASPC (in DGASPC)	prin DMPS (in DMPS)
TOTAL	1.626	6.226	3.745.821	23.341.545
Nord-Est	330	1.171	816.307	4.330.761
Bacău	54	356	130.901	1.291.252
Botoșani	48	182	116.282	678.875
Iași	75	176	199.956	651.780
Neamț	57	207	163.305	760.742
Suceava	52	144	116.853	538.566
Vaslui	44	106	89.010	409.546
Sud-Est	305	1.280	635.922	4.961.744
Brăila	36	94	82.693	343.973
Buzău	6	53	16.956	204.601
Constanța	121	749	84.848	2.942.489
Galați	97	233	273.125	898.991
Tulcea	1	21	1.359	83.104
Vrancea	44	130	176.941	488.586
Sud-Muntenia	304	1.069	711.486	4.059.867
Argeș	12	114	36.855	441.337
Calarași	21	82	45.502	311.979
Dâmbovița	65	171	106.286	647.266
Giurgiu	41	312	86.129	1.249.246
Ialomița	20	72	48.087	283.371
Prahova	113	243	340.598	860.407
Teleorman	32	75	48.029	266.261
Sud-Vest Oltenia	186	542	473.808	2.055.694
Dolj	34	199	86.343	765.816
Gorj	4	19	9.417	74.191
Mehedinți	2	15	5.220	59.605
Olt	114	232	286.801	867.002
Vâlcea	32	77	86.027	289.080
Vest	265	623	585.673	2.261.537
Arad	31	105	70.057	367.161
Caraș-Severin	83	193	167.202	698.884
Hunedoara	113	225	285.538	797.341
Timiș	38	100	62.876	398.151
Nord-Vest	38	147	108.710	539.444
Bihor	-	-	-	-
Bistrița-Năsăud	1	9	3.006	32.692
Cluj	5	56	13.884	200.288
Sălaj	23	42	68.328	154.176
Satu-Mare	4	13	9.634	52.471
Maramureș	5	11	13.858	34.134
Centru	127	417	296.024	1.649.237
Alba	-	-	-	-
Brașov	31	110	65.961	428.678
Covasna	6	8	5.705	38.714
Harghita	1	14	3.015	55.708
Mureș	70	157	184.951	605.180
Sibiu	19	119	36.392	486.464
București-Ilfov	71	977	117.891	3.483.261
Ilfov	4	110	13.889	403.300
Mun.București	67	867	104.002	3.079.961

V. Asistență Socială / Social Assistance

V.23. CĂMINE PENTRU PERSOANE VÂRSTNICE¹, ÎN ANUL 2007
A.COSTURILE SUNT SUPTATE DE LA BUGETELE LOCALE²

Hostels for elderly persons¹, 2007

A.The expenditures are financed from the local budgets²

Regiuni/Județe (Regions/Counties)	Număr cămine (Number of hostels)	Număr mediu lunar de beneficiari (Monthly average number of beneficiaries)	Capacitate - număr locuri - (Capacity - places)	Numărul cererilor în așteptare (Number of waiting requests)	Total cheltuieli-lei (Expenditures-RON)
TOTAL	68	4.711	5.588	1.315	67.687.901
Nord-Est	6	680	744	216	5.372.234
Bacău	1	190	210	-	1.075.714
Botoșani	-	-	-	-	-
Iași	2	364	377	210	3.414.907
Neamț	1	60	73	5	153.300
Suceava	2	66	84	1	728.313
Vaslui	-	-	-	-	-
Sud-Est	18	1.252	1.389	579	16.549.177
Brăila	4	457	452	46	4.466.664
Buzău	5	202	242	149	4.516.713
Constanța	3	284	282	348	3.096.178
Galați	4	245	299	32	3.222.085
Tulcea	2	64	114	4	1.247.537
Vrancea	0	-	-	-	-
Sud Muntenia	7	193	286	29	1.606.111
Argeș	-	-	-	-	-
Călărași	-	-	-	-	-
Dâmbovița	3	42	60	4	224.102
Giurgiu	1	73	91	9	95.271
Ialomița	2	51	100	16	1.172.685
Prahova	-	-	-	-	-
Teleorman	1	27	35	-	114.053
Sud-Vest Oltenia	7	471	672	59	8.988.816
Dolj	1	343	350	3	5.951.554
Gorj	1	31	30	20	433.523
Mehedinți	-	-	-	-	-
Olt	4	48	222	36	1.110.162
Vâlcea	1	49	70	-	1.493.577
Vest	9	749	788	103	12.300.594
Arad	1	163	175	-	2.638.880
Caraș Severin	2	259	270	39	5.504.005
Hunedoara	3	63	61	45	1.304.435
Timiș	3	264	282	19	2.853.274
Nord-Vest	8	365	419	66	5.141.757
Bihor	1	40	60	-	461.879
Bistrița Năsăud	1	28	47	1	67.901
Cluj	3	135	140	50	2.394.940
Maramureș	1	50	50	-	335.000
Satu Mare	-	-	-	-	-
Sălaj	2	112	122	15	1.882.037
Centru	9	624	797	58	8.921.993
Alba	3	156	200	31	2.612.286
Brașov	1	105	150	2	2.410.369
Covasna	2	115	122	15	1.197.035
Harghita	-	-	-	-	-
Mureș	2	161	225	3	1.581.799
Sibiu	1	87	100	7	1.120.504
București-Ilfov	4	377	493	205	8.807.219
Ilfov	-	-	-	-	-
Mun. București	4	377	493	205	8.807.219

¹ Inclusiv centre de îngrijire și asistență (Including centres for care and assistance)

² Coordonate metodologic de Consiile județene și locale (Methodologically coordinated by the county and local councils)

V.23. B.COSTURILE SUNT SUPTATE DIN BUGETUL ORGANIZAȚIILOR NEGUVERNAMENTALE

B. The expenditures are financed from the nongovernmental organisations budget

Regiuni/Județe (Regions/Counties)	Număr cămine (Number of hostels)	Număr mediu lunar de beneficiari (Monthly average number of beneficiaries)	Capacitate - număr locuri - (Capacity - places)	Numărul cererilor în așteptare (Number of waiting requests)	Total cheltuieli-lei (Expenditures-RON)
TOTAL	38	1.301	1.429	1.179	13.492.510
Nord-Est	4	140	176	636	891.230
Bacău	1	58	60	45	281.876
Botoșani	-	-	-	-	-
Iași	1	35	36	527	299.841
Neamț	-	-	-	-	-
Suceava	1	31	30	52	239.513
Vaslui	1	16	50	12	70.000
Sud-Est	1	19	20	6	509.501
Brăila	-	-	-	-	-
Buzău	1	19	20	6	509.501
Constanța	-	-	-	-	-
Galați	-	-	-	-	-
Tulcea	-	-	-	-	-
Vrancea	-	-	-	-	-
Sud Muntenia	1	10	30	5	50.595
Argeș	-	-	-	-	-
Călărași	-	-	-	-	-
Dâmbovița	1	10	30	5	50.595
Giurgiu	-	-	-	-	-
Ialomița	-	-	-	-	-
Prahova	-	-	-	-	-
Teleorman	-	-	-	-	-
Sud-Vest Oltenia	-	-	-	-	-
Dolj	-	-	-	-	-
Gorj	-	-	-	-	-
Mehedinți	-	-	-	-	-
Olt	-	-	-	-	-
Vâlcea	-	-	-	-	-
Vest	7	160	168	52	2.163.102
Arad	2	22	24	5	217.551
Caraș Severin	-	-	-	-	-
Hunedoara	1	10	20	15	41.000
Timiș	4	128	124	32	1.904.551
Nord-Vest	11	389	416	208	3.374.422
Bihor	5	172	176	34	1.550.913
Bistrița Năsăud	-	-	-	-	-
Cluj	4	173	184	160	1.379.762
Maramureș	-	-	-	-	-
Satu Mare	-	-	-	-	-
Sălaj	2	44	56	14	443.747
Centru	13	543	579	242	6.215.660
Alba	-	-	-	-	-
Brașov	5	129	141	21	1.069.397
Covasna	1	18	18	23	186.183
Harghita	3	187	209	27	2.024.393
Mureș	-	-	-	-	-
Sibiu	4	209	211	171	2.935.687
București-Ilfov	1	40	40	30	288.000
Ilfov	1	40	40	30	288.000
Mun. București	-	-	-	-	-

V. Asistență Socială / Social Assistance

V.24. CANTINE DE AJUTOR SOCIAL, ÎN ANUL 2007
A.COSTURILE SUNT SUPTATE DE LA BUGETELE LOCALE
Social canteens, 2007

A.The expenditures are financed from the local budgets

Regiuni/Județe (Regions/Counties)	Număr cantine și/sau secții (Canteens and/or sections)	Capacitate – număr locuri (Capacity – places)	Număr mediu zilnic de beneficiari (Daily average number of beneficiaries)	Total cheltuieli –lei (Expenditures –RON)
TOTAL	115	32.001	21.059	52.156.185
Nord-Est	19	5.755	2.977	6.330.677
Bacău	2	300	200	442.800
Botoșani	2	350	271	245.438
Iași	1	300	228	444.717
Neamț	3	560	374	789.763
Suceava	7	2.425	1.328	3.344.154
Vaslui	4	1.820	576	1.063.805
Sud-Est	15	5.411	3.905	8.529.748
Brăila	1	800	234	427.723
Buzău	3	909	903	2.116.357
Constanța	6	1.325	1.217	2.234.959
Galați	2	1.127	912	2.689.539
Tulcea	2	600	326	500.625
Vrancea	1	650	313	560.545
Sud-Muntenia	10	3.245	2.541	6.505.790
Argeș	1	100	100	116.724
Calarași	2	550	367	1.251.755
Dâmbovița	1	550	450	1.986.377
Giurgiu	1	400	397	863.676
Ialomița	1	120	85	165.968
Prahova	1	800	640	1.168.000
Teleorman	3	725	502	953.290
Sud-Vest Oltenia	9	1.290	1.490	2.915.319
Dolj	-	-	-	-
Gorj	3	250	728	1.289.365
Mehedinți	-	-	-	-
Olt	2	590	465	995.732
Vâlcea	4	450	297	630.222
Vest	18	3.611	2.357	4.706.174
Arad	1	500	360	654.694
Caraș-Severin	5	570	390	733.457
Hunedoara	9	1.321	928	2.244.600
Timiș	3	1.220	679	1.073.423
Nord-Vest	17	3.482	2.208	6.166.304
Bihor	6	740	637	2.285.580
Bistrița-Năsăud	1	250	53	100.750
Cluj	5	1.442	954	2.053.833
Maramureș	2	350	354	959.800
Satu Mare	2	550	132	614.361
Sălaj	1	150	78	151.980
Centru	19	2.107	1.684	4.665.170
Alba	4	380	251	2.131.753
Brașov	5	640	438	826.382
Covasna	2	246	231	371.443
Harghita	2	140	195	265.141
Mureș	4	251	237	466.670
Sibiu	2	450	332	603.781
București-Ilfov	8	7.100	3.897	12.337.003
Ilfov	1	100	100	280.000
Mun. București	7	7.000	3.797	12.057.003

V. Asistență Socială / Social Assistance

V.24.B.COSTURILE SUNT SUPTORATE DIN BUGETUL ORGANIZAȚIILOR
NEGUVERNAMENTALE SAU REPREZENTANȚILOR SOCIETĂȚII CIVILE

B. The expenditures are financed from the budget of nongovernmental organisations or civil society representatives

Regiuni/Județe (Regions/Counties)	Număr cantine și/sau secții (Canteens and/or sections)	Capacitate – număr locuri (Capacity - places)	Număr mediu zilnic de beneficiari (Daily average number of beneficiaries)	Total cheltuieli –lei (Expenditures –RON)
TOTAL	69	5.204	3.807	5.271.605
Nord-Est	4	270	260	414.541
Bacău	-	-	-	-
Botoșani	3	210	200	281.911
Iași	1	60	60	132.630
Neamț	-	-	-	-
Suceava	-	-	-	-
Vaslui	-	-	-	-
Sud-Est	18	1.980	1.225	1.138.885
Brăila	11	1.660	855	868.125
Buzău	-	-	-	-
Constanța	1	100	110	152.300
Galați	6	220	260	118.460
Tulcea	-	-	-	-
Vrancea	-	-	-	-
Sud-Muntenia	3	360	256	440.556
Argeș	-	-	-	-
Călărași	-	-	-	-
Dâmbovița	-	-	-	-
Giurgiu	-	-	-	-
Ialomița	-	-	-	-
Prahova	3	360	256	440.556
Teleorman	-	-	-	-
Sud-Vest Oltenia	3	450	281	532.389
Dolj	-	-	-	-
Gorj	-	-	-	-
Mehedinți	3	450	281	532.389
Olt	-	-	-	-
Vâlcea	-	-	-	-
Vest	16	1.115	930	1.614.735
Arad	4	490	379	399.425
Caraș-Severin	8	390	381	821.310
Hunedoara	4	235	170	394.000
Timiș	-	-	-	-
Nord-Vest	11	780	632	828.105
Bihor	4	310	280	359.112
Bistrița-Năsăud	-	-	-	-
Cluj	1	100	70	33.000
Maramureș	2	150	100	201.210
Satu Mare	2	90	65	133.353
Sălaj	2	130	117	101.430
Centru	14	249	223	302.394
Alba	-	-	-	-
Brașov	-	-	-	-
Covasna	12	200	176	227.679
Harghita	1	29	29	31.833
Mureș	1	20	18	42.882
Sibiu	-	-	-	-
București-Ilfov	-	-	-	-
Ilfov	-	-	-	-
Mun. București	-	-	-	-