Evoluții în domeniul şomajului şi a protecției sociale a şomerilor, în anul 2007

Rata şomajului înregistrat la sfârşitul lunii decembrie 2007, la nivel național a fost de **4,1%,** mai mică față de cea din luna decembrie a anului 2006 cu **1,1 %** şi cu **0,1%** decât cea din luna noiembrie a anului 2007. Numărul total de şomeri corespunzător lunii decembrie, de **367.838** persoane, a scăzut cu 4.131 persoane față de cel din luna anterioară şi cu 92.657 persoane față de luna decembrie a anului 2006.

În anul 2007, şomajul înregistrat a cunoscut o evoluție similară cu cea din anii anteriori, după cum rezultă şi din graficul următor:

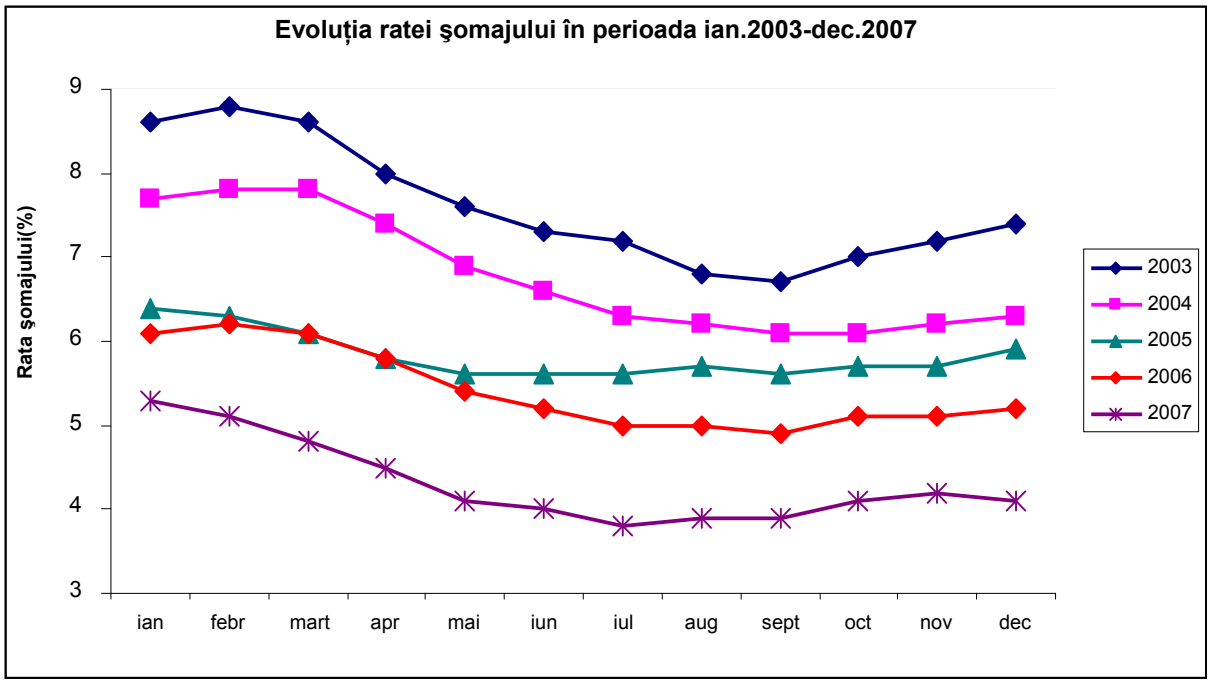

Caracteristic pentru anul 2007 a fost situarea, în fiecare lună, sub nivelul anilor anteriori şi accentuarea tendinței de aplatizare a curbei reprezentând evoluția ratei şomajului pe luni.

O explicație a nivelurilor scăzute ale ratei şomajului din ultimii ani o constituie creşterea economică înregistrată şi în anul 2007, fenomen care a generat o capacitate sporită a economiei de a consolida locurile de muncă existente şi de a crea noi locuri de muncă, oferind oportunități de încadrare persoanelor în căutarea unui loc de muncă.

De asemenea, este definitoriu pentru acest an şi faptul că mobilitatea în scop de muncă a cetățenilor români, dincolo de granițe, a fost sub nivelul anilor precedenți.

Din totalul şomerilor înregistrați, **121.510** au fost şomeri indemnizați şi **246.328** neindemnizați. Numărul şomerilor indemnizați a crescut cu **6.033** persoane, iar numărul şomerilor neindemnizați a scăzut cu **10.164** persoane, față de luna precedentă. Față de luna decembrie a anului 2006 numărul total de şomeri indemnizați a scăzut cu 45.323 persoane, iar cel al şomerilor neindemnizați cu 47.334 persoane.

Ponderea şomerilor neindemnizați în numărul total al şomerilor rămâne, în continuare, ridicată (66,96%), dar mai scăzută decât în luna precedentă (68,95%).

Din analiza evoluției numărului de şomeri indemnizați şi neindemnizați, înregistrați în evidențele agențiilor pentru ocuparea forței de muncă, se constată că numărul de şomeri neindemnizați a înregistrat valori mai ridicate, în special în primul semestru al anului 2007. Curba, reprezentând evoluția şomerilor

Numărul de şomeri la nivel teritorial, a crescut în 17 județe, cele mai importante creşteri înregistrându-se în județele Alba (1044 persoane), Buzău (506 persoane), Covasna (270 persoane), Iaşi (251 persoane), Brăila (222 persoane) şi Vaslui (188 persoane), iar în celelalte județe s-au înregistrat scăderi ale numărului şomerilor înregistrați. Cele mai importante scăderi se semnalează în municipiul Bucureşti, (879 persoane) şi în județele Bihor (1.014 persoane), Braşov (894 persoane), Hunedoara (405 persoane), Neamț (384 persoane), Vrancea (382 persoane) şi Suceava (369 persoane).

Rata şomajului înregistrat a crescut în județele Alba (0,6 %), Buzău (0,3 %), Covasna (0,2 %), Sălaj (0,2 %), Tulcea (0,2 %). În aceste județe creşterea ratei şomajului se datorează numărului de persoane intrate în categoria şomerilor neindemnizați pentru solicitarea adeverinței, conform Legii nr.416/2001 privind venitul minim garantat cu modificările şi completările ulterioare.

Scăderi ale ratei şomajului s-au înregistrat în 21 județe şi municipiul Bucureşti, cele mai importante constatându-se în județele: Braşov (0,4 %), Vrancea si Bihor (0,3 %), Vâlcea, Neamț, Maramures, Harghita, Gorj, Hunedoara (0,2 %), iar în municipiul Bucureşti cu 0,1 %.

Cel mai ridicat nivel al ratei şomajului a fost atins de județul Vaslui (9,6%), urmat de județele: Mehedinti (8,1%), Teleorman (7,3%), Covasna (7,2%), Caraş-Severin (7,1%), Ialomița (6,9%),şi Galați (5,8%).

Nivelul minim al ratei şomajului de 1,5% se înregistrează în județul Ilfov. Amplitudinea, de 8,1 %, este mai mare cu 0,1 % față de luna noiembrie 2007, iar nivelul maxim al ratei şomajului, este deținut tot de județul Vaslui.

Deşi luna decembrie este o lună de creştere a ratei şomajului înregistrat, nivelul atins este foarte mic.

În tabelul următor este prezentată **situația indicatorilor anuali** pentru perioada 2006 - 2007:

Indicator	2007	2006	Diferență 2007 față de 2006
Rata şomajului înregistrat % *	**4,3**	**5,4**	**-1,1**
Rata şomajului feminin înregistrat % *	4,0	4,7	-0,7
Rata şomajului masculin înregistrat % *	4,6	6,1	-1,5
Numar mediu de şomeri, din care:	**386.667**	**484.698**	**-98.031**
- Indemnizați	128.561	178.530	-49.969
- Neindemnizați	258.106	306.169	-48.063
Total intrări, din care:	**1.060.578**	**1.026.803**	**33.775**
- Noi înscrişi	622.996	685.368	-62.372
- Disponibilizări	176.426	229.645	-53.219
Total ieşiri, din care:	**1.153.235**	**1.089.275**	**63.960**
- Prin incadrare	497.040	490.063	6977

*) medie anuală

Comparând indicatorii celor doi ani se poate observa că şomajul, în ansamblu, este caracterizat de o scădere, manifestată atât la nivelul întregii țări cât şi la nivel județean.

De asemenea, se poate observa că, în perioada analizată, numărul şomerilor încadrați în muncă a fost superior numărului persoanelor disponibilizate, iar raportul dintre persoanele încadrate în muncă şi cele intrate în şomaj prin disponibilizare este de 2 la 1, ceea ce explică nivelul scăzut al ratei şomajului înregistrat pe parcursul acestor ani.

În luna decembrie 2007, regiunile statistice cu cele mai ridicate rate ale şomajului înregistrat au fost Sud-Vest (5,2%), Sud (5,0%) şi Nord-Est (5,0%), iar regiunile cu cele mai scăzute niveluri ale ratei şomajului au fost Bucureşti (1,9%) şi Nord-Vest (2,9%).

Regiunile Bucureşti şi Nord-Vest au înregistrat, în perioada analizată, cele mai mici niveluri ale ratei şomajului. În regiunea Bucureşti, unde este concentrată cea mai importantă piaţă a forţei de muncă din ţară, acest fapt se datorează faptului că sectorul terţiar are o pondere în structura produsului intern brut de peste 60%, industria de circa 19%, construcţiile de peste 7,5%, iar agricultura de sub 1%. De asemenea, investiţiile directe, mai mari în această regiune, oferă oportunităţi de angajare sporite.

Regiunea Sud-Vest a înregistrat, în tot cursul anului 2007, cea mai mare rată a şomajului, fiind urmată (în majoritatea lunilor) de regiunea Sud Muntenia. Preponderenţa activităţilor agricole în anumite judeţe componente ale regiunii sau restructurările economice, prin care au fost închise întreprinderile de stat neprofitabile, mai ales din zonele monoindustriale, sunt caracteristici ale regiunilor cu rate mari ale şomajului.

Graficul următor prezintă evoluţiile ratelor şomajului pe regiuni faţă de rata medie a şomajului înregistrat la nivel naţional în anul 2007:

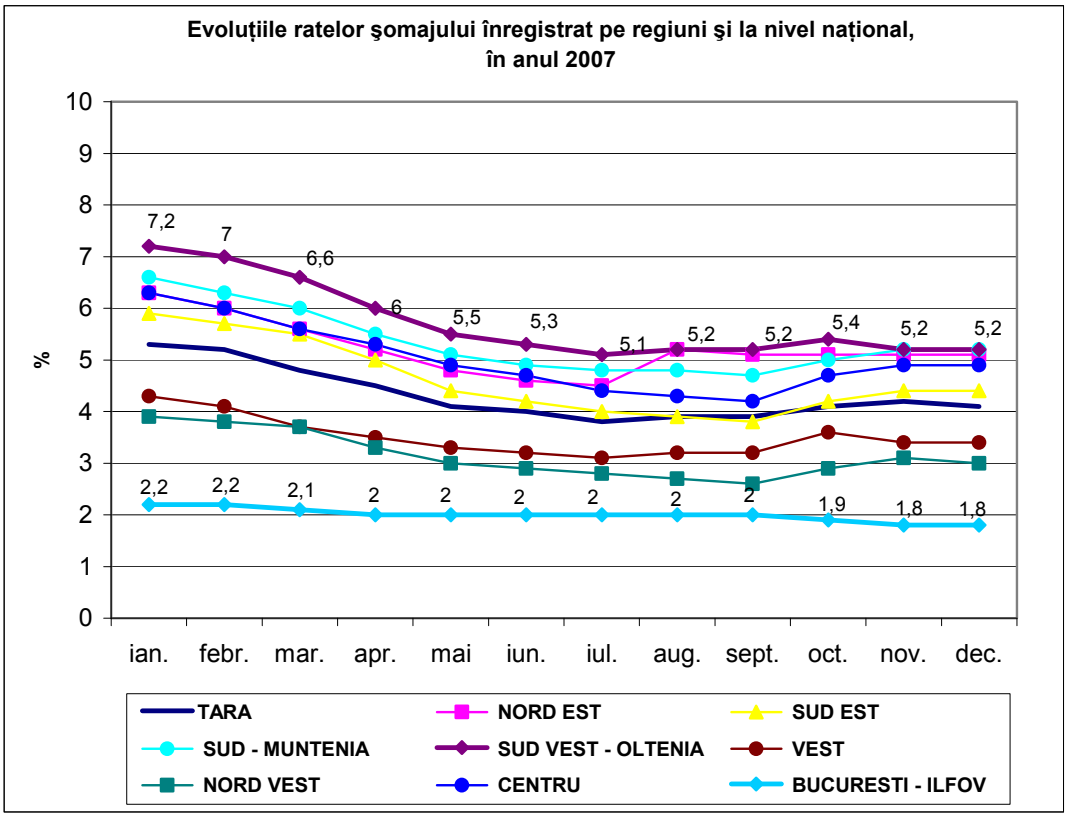

Graficul de mai sus demonstrează faptul că, deşi rata şomajului la nivel naţional prezintă o curbă aplatizată şi de nivel scăzut, curbele ratei şomajului la nivel regional se aseamănă cu cea la nivel naţional, chiar dacă ele se situează peste sau sub media naţională.

Astfel, regiunile statistice cu cele mai ridicate rate ale şomajului înregistrat au fost Sud-Vest, Sud şi Nord Est, regiuni în care activităţile rurale sunt preponderente. Se constată existenţa unor disparităţi şi în interiorul regiunilor, unde judeţe predominant agricole coexistă cu cele mai dezvoltate industrial. De exemplu, în regiunea Sud-Vest, s-au înregistrat discrepanţe între judeţe, în ceea ce priveşte rata medie anuală a şomajului înregistrat: nivelul maxim a fost atins în judeţul Gorj (9,5%) şi cel minim în judeţul Vâlcea (5,5%), ecartul fiind de 4,0%. Acest fenomen se datorează impactului restructurării economice, îndeosebi în zonele monoindustriale a căror populaţie a fost afectată de şomaj, ca urmare a închiderii întreprinderilor de stat neprofitabile.

Regiunile Bucureşti şi Nord-Vest, au atins cele mai scăzute niveluri ale ratei şomajului înregistrat, aceste zone fiind avantajate de dependenţa lor mai redusă de sectorul primar (regiunea Bucureşti), respectiv

de proximitatea pieţelor vestice (regiunea Nord-Vest), dar şi de capacitatea ridicată pe care o au în atragerea de investiţii străine directe.

Din punct de vedere al şomajului pe medii, în luna decembrie 2007, ponderea şomerilor în populaţia stabilă în vârstă de 18-62 ani, la nivel naţional, reprezintă 2,67%, 1,84% în mediul urban şi respectiv 3,90% în mediul rural. Faţă de luna anterioară ponderea totală a scăzut cu 0,03 puncte procentuale, ponderea înregistrată în mediul urban a scăzut cu 0,04 %, iar cea din mediul rural a scăzut cu 0,01 %.

În cursul lunii decembrie 2007 numărul total de şomeri intraţi în evidenţe a fost de 55.885 persoane, defalcat astfel**:**

- ***35.774 persoane*** - prin <u>înscrieri noi</u>, *din care*:

  - **14.707 persoane** care şi-au pierdut locul de muncă şi beneficiază de indemnizaţia de şomaj;

  - **21.067 persoane** înregistrate ca şomeri neindemnizaţi;

- ***16.653 persoane*** - prin <u>reactualizări</u> de cereri de loc de muncă şi <u>reactivări</u> de drepturi băneşti.

Analizând intrările totale de şomeri din luna decembrie cu cele înregistrate în luna anterioară, observăm că numărul aferent lunii decembrie a scăzut semnificativ cu 32.790 persoane (27,0%), de la 88.675 persoane în luna noiembrie şi cu 16.677 persoane mai puţin faţă de aceeaşi perioada a anului 2006.

În ceea ce priveşte structura, intrările totale au scăzut mai ales prin reducerea numărului de înscrieri noi, cu 15.077 persoane (de la 50.851 persoane în luna noiembrie la 35.774 persoane în luna decembrie) dar şi prin diminuarea numărului de reactivări şi reactualizări, cu 17.713 persoane (de la 37.824 persoane în luna noiembrie la 20.111 persoane în luna decembrie).

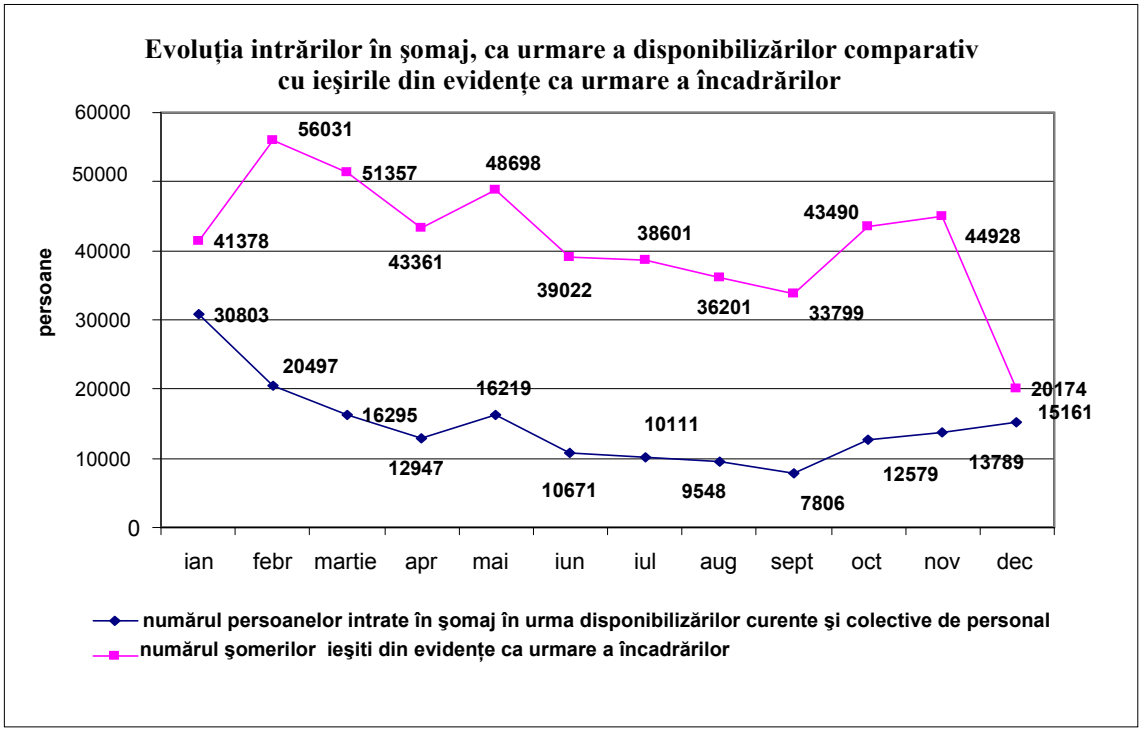

În luna martie a fost atins nivelul maxim al numărului persoanelor încadrate în muncă (51.357 persoane), datorită creşterii numărului şomerilor cuprinşi în programele de ocupare temporară pentru dezvoltarea comunităţilor locale. Aceste programe reprezintă o oportunitate deosebită pentru încadrarea şomerilor în perioada de iarnă, când rata şomajului înregistrează valori mai ridicate decât în cursul anului, atenuând în acest fel amploarea fenomenului.

În cursul lunii decembrie au fost scoşi din evidenţele agenţiilor judeţene pentru ocuparea forţei de muncă, respectiv a municipiului Bucureşti, un număr total de 60.016 şomeri, prin:

- ieşiri prin încadrare în muncă - **20.174** persoane;
- ieşiri din categoria şomerilor indemnizaţi ca urmare a suspendărilor, încetărilor de drepturi băneşti - diferite situaţii (pensionări, plecări în străinătate, decese) - **8.811** persoane;
- ieşiri din categoria şomerilor neindemnizaţi, dacă nu solicită menţinerea cererii de loc de muncă - **31.031** persoane.

Ieşirile prin încadrare în muncă din rândul şomerilor au scăzut faţă de cele din luna anterioară cu 24.065 (respectiv de la 84.081 persoane în luna noiembrie la 60.016 persoane în luna decembrie), iar faţă de anul 2006 au scăzut cu 8.059 persoane Acest fapt este firesc în această lună, în care, în mod tradiţional, se înregistrează o diminuare a numărului de încadrări în muncă.

Ieşirile din categoria şomerilor neindemnizaţi care nu solicită menţinerea cererii de loc de muncă au scăzut cu 356 persoane, de la 31.387 persoane în luna noiembrie la 31.031 persoane în luna decembrie.

Analiza evoluţiei numărului persoanelor ieşite prin încadrare şi a numărului intrărilor în şomaj prin disponibilizări curente şi colective de personal arată că intensitatea şomajului a cunoscut o scădere, şomajul fiind influenţat în mare parte de activările de drepturi.

Este evidentă scăderea şomajului înregistrat atât în rândul femeilor cât şi a bărbaţilor, mai accentuată însă fiind scăderea ratei şomajului la bărbaţi.

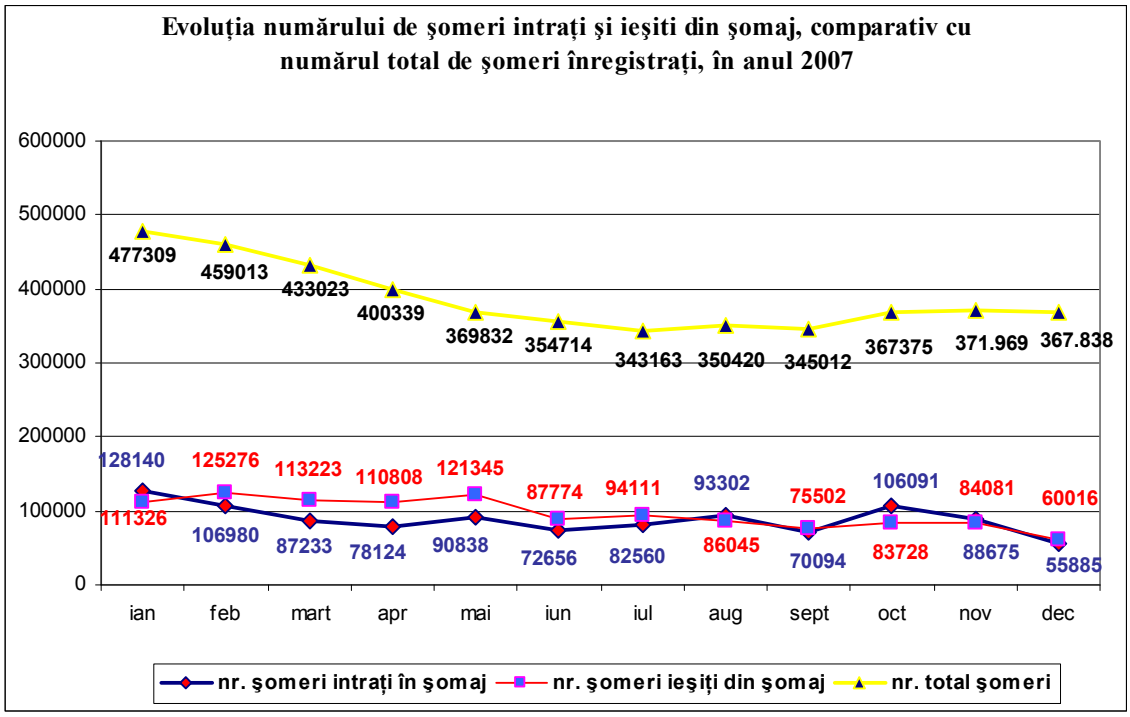

Din totalul şomerilor încadraţi (20.174 persoane), 16.318 persoane (73,1%) au fost încadrate în muncă pe perioadă nedeterminată, iar 3.856 persoane au fost încadrate pe perioadă determinată (26,9%).

Comparativ cu anul 2006, în anul 2007 numărul persoanelor intrate în şomaj ca urmare a disponibilizărilor a scăzut cu 53.219 persoane, iar faţă de anul 2005, numărul acestora a scăzut cu 53.723 persoane. Din numărul total de 176.426 persoane intrate în şomaj pe parcursul anului 2007, doar 31.051

persoane provin din disponibilizări colective ca urmare a aplicării programelor de restructurare şi privatizare a diferitelor sectoare de activitate (faţă de 42.192 persoane provenite din disponibilizări colective în anul 2006 şi 41.093 persoane în anul 2005), restul de 145.375 persoane provenind din disponibilizările curente de personal. Domeniile în care au avut loc cele mai multe disponibilizări de personal au fost, în principal: industria de maşini şi echipamente (7.843 persoane), construcţiile (2.866 persoane), alte activităţi şi servicii prestate în special întreprinderilor (2.478 persoane) şi industria confecţiilor din textile (2440 persoane).

Referitor la structura şomajului după nivelul de instruire, şomerii cu nivel de instruire primar, gimnazial şi profesional constituie ponderea cea mai mare a persoanelor care se adresează agenţiilor judeţene de ocupare a forţei de muncă în vederea găsirii şi ocupării unui loc de muncă (78,9%). Şomerii cu nivel de instruire liceal şi post-liceal reprezintă 16,8%, iar cei cu studii universitare doar 4,3 %.

Ponderile şomerilor cu studii universitare dar şi a celor cu nivel de instruire primar, gimnazial şi profesional au scăzut în luna decembrie faţă de luna noiembrie cu 0,1 %, respectiv cu 0,3 %. A scăzut şi ponderea şomerilor sub 25 ani, de la 17,9% în luna noiembrie la 17,7% în luna decembrie. Faţă de anul 2006, la nivelul aceleiaşi luni, se observă o scădere semnificativă a numărului şomerilor cu nivel de instruire primar, gimnazial şi profesional, de la 369.808 persoane în 2006 la 290.340 persoane în anul 2007, adică mai puţin cu 79.468 persoane. Numărul şomerilor cu nivel de instruire liceal şi post-liceal a scăzut de la 73.197 persoane în anul 2006, la 61.713 persoane,în anul 2007, adică cu 11.484 persoane.

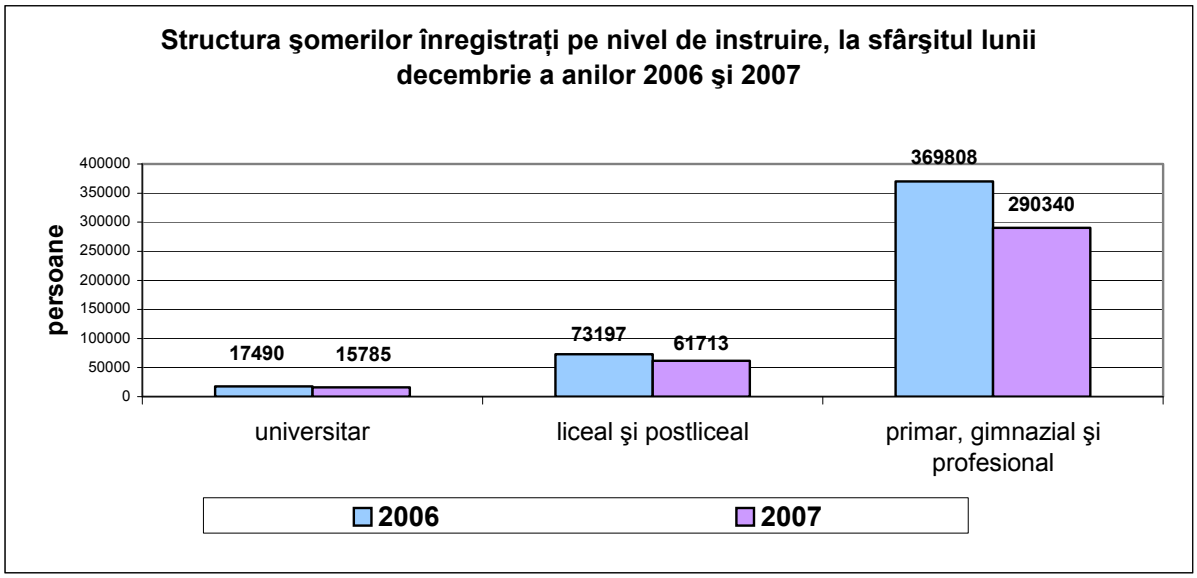

Din punct de vedere al structurii şomerilor pe grupe de vârstă, ca şi în lunile trecute, reprezentative sunt ponderile pentru grupele de vârstă 30-39 ani (26,8 %) şi 40-49 ani (25,2%).

În ceea ce priveşte structura şomajului după durată, la sfârşitul lunii decembrie 2007, numărul şomerilor aflaţi în şomaj de cel mult 6 luni (215.633 persoane) este cel mai mare şi reprezintă 58,6% din totalul şomerilor înregistraţi; urmează categoria şomerilor aflaţi în şomaj între 6 şi 12 luni, respectiv 81.147 persoane (22,1%), şi cea a şomerilor aflaţi în şomaj de peste 12 luni, respectiv 71.058 persoane (19,3%). În ceea ce priveşte şomajul de lungă durată, în această lună, se află înregistraţi în evidenţele agenţiei 12.769 tineri sub 25 de ani aflaţi în şomaj de peste 6 luni (ceea ce reprezintă 19,6% din totalul şomerilor sub 25 de ani); adulţii aflaţi în şomaj de peste 12 luni (63.314 persoane) reprezintă 20,9% din totalul şomerilor adulţi, ponderea şomerilor de lungă durată în numărul total de şomeri fiind de 23,9%.

Diminuarea şomajului se manifestă atât la nivelul întregii ţări cât şi la nivel judeţean. Creşterile înregistrate la indicatorii privind intrările şi ieşirile în/şi din evidenţele agenţiilor teritoriale pentru ocuparea forţei de muncă şi, în special, creşterea numărului şomerilor încadraţi în muncă demonstrează eficienţa aplicării consecvente a măsurilor active stipulate de Legea nr.76/2002 privind sistemul asigurărilor pentru şomaj şi stimularea ocupării forţei de muncă, cu modificările şi completările ulterioare.

Piața muncii în România a fost caracterizată de o rată scăzută a şomajului înregistrat pe tot parcursul anului 2007, media anuală fiind de 4,3%. Rata şomajului înregistrat a scăzut de la 5,4% în ianuarie 2007, la 4,1% în decembrie.

Ceea ce este atipic pentru perioada de iarna este că, în luna decembrie a anului 2006, rata şomajului înregistrat a scăzut uşor față de luna noiembrie de la 4,2 la 4,1 %. Aceasta s-a datorat în principal constanței dezvoltării economice manifestate pe parcursul anului trecut, intervenției serviciului public de ocupare prin măsuri specifice de stimulare a încadrării şomerilor, dar şi datorită faptului că unii angajatori, din ramurile caracterizate de activități sezoniere, au preferat să nu disponibilizeze personal, evitând astfel, riscul de a nu avea forță de muncă la relansarea activităților, în special în construcții.

Aceasta opțiune este o consecință a lipsei forței de muncă manifestată în unele domenii de activitate, cum sunt: construcțiile civile, construcții reparatii nave, confecții, comerț cu amănuntul şi ridicata, servicii. Deficitul de forță de muncă din România este rezultatul translatării, forței de muncă spre statele din Spațiul Economic European, care cu o economie mai dezvoltată şi cu o productivitate a muncii mai ridicată, pot asigura salarii mai bune decât în România.

În concluzie, în anul 2007 şomajul înregistrat a păstrat tendințele care s-au manifestat încă din cursul anului 2004, de aplatizare a curbei ratei şomajului şi de menținere constantă sub nivelurile anilor anteriori. Şomajul s-a înscris în coordonate normale, aceste evoluții fiind confirmate atât de rezultatele anchetei AMIGO (realizată de INS) cât şi de rata şomajului BIM (calculată conform metodologiei Biroului Internațional al Muncii), rată ce a cunoscut valori apropiate de cele ale şomajului înregistrat.

Numărul persoanelor încadrate prin implementarea Programului de Ocupare a Forței de Muncă al ANOFM a fost de 506.804, înregistrând o uşoară reducere a numărului de persoane ocupate față de anul 2006 (509.127), respectiv cu 0,45 puncte procentuale (2.323 persoane).

Acest fapt se datorează scăderii numărului de şomeri în anul 2007 (386.667), față de cel din anul 2006 (484.698), echivalentul unei scăderi de 20,22%.

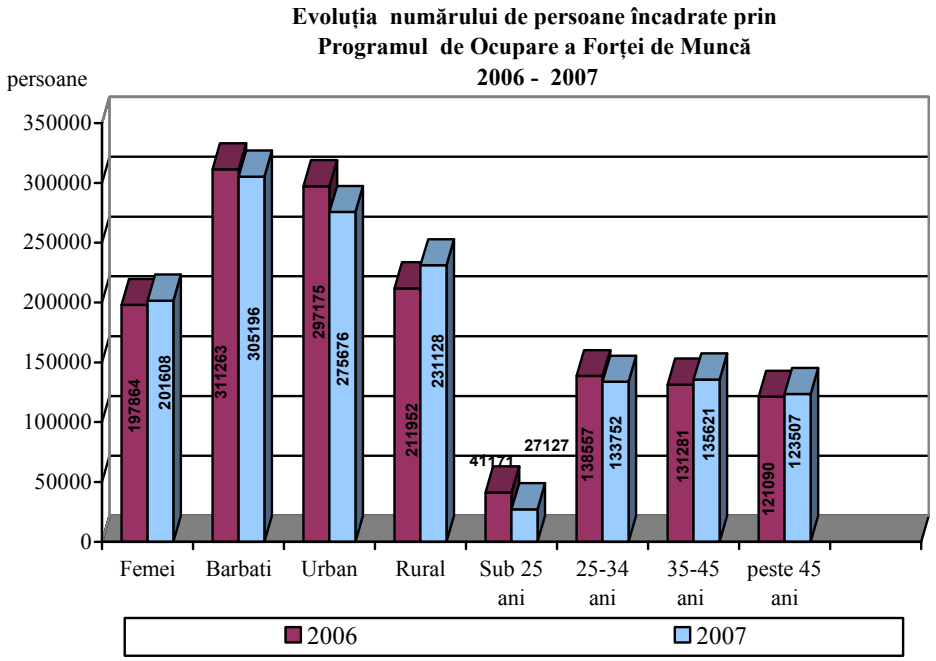

Analizând rezultatele realizărilor Programului de Ocupare, se constată următoarele: chiar pe fondul unui număr scăzut de şomeri din mediul rural (224.552) față de cel din anul 2006 (278.350), numărul persoanelor ocupate din mediul rural a crescut (231.128) față de cel din 2006 (211.952), înregistrându-se o

creştere cu 9 %, în timp ce numărul persoanelor din mediul urban (275.676) a scăzut față de cel din 2006 (297.175), înregistrându-se o descreştere de 7 %.

Acestă situație este rezultatul acțiunilor susținute de promovare a măsurilor active în mediul rural:

- caravanele ocupării în mediul rural;

- în localitățile cu etnie preponderent romă;

- organizarea de către ANOFM de burse ale locurilor de muncă, la cererea pieței muncii.

Din punct de vedere a mediului de proveniență, în anul 2007, regiunile care au înregistrat cea mai mare creştere a numărului de persoane ocupate au fost regiunile Nord-Est şi Centru, unde s-a înregistrat o creştere cu 6%, față de anul 2006, urmată de regiunea Sud-Muntenia, cu o creştere de 3%.

Regiunile care au înregistrat scăderi din punctul de vedere al încadrărilor persoanelor în mediul rural sunt regiunea de Sud-Est cu cea mai mare descreştere de 9,26%, urmată de regiunea de Nord-Vest cu 7,63%.

De asemenea regiunea care a înregistrat cel mai mare număr de persoane încadrate, a fost regiunea de Nord-Est, cu un număr de 90.768 persoane, reprezentând 18% din numărul total al persoanelor încadrate, urmată de regiunea Sud-Vest Oltenia, cu un procent de 12% şi regiunea de Vest cu 14,8 %.

În structura pe grupe de vârste, categoria 35-45 de ani, deține la nivel național cea mai mare pondere în realizarea Programului de Ocupare (26,7%), urmată de grupa de vârstă 25-35 de ani (26,39%). Față de anul 2006, grupele de vârstă 35-45 şi peste 45 de ani au înregistrat creşteri în numărul persoanelor ocupate, respectiv cu 3,2 şi 2 %. Nu acelaşi lucru s-a întâmplat cu grupa de vârstă tineri sub 25 de ani şi 25-35 ani, care au înregistrat uşoare scăderi în total populație ocupată, față de anul 2006, respectiv cu 3,6% şi 3,47%.

Din cele 506.804 persoane ocupate în anul 2007, 201.608 sunt femei, respectiv 40% iar restul de 60% (305.196) sunt bărbați. Cele mai multe femei au fost încadrate în județele Timiş – 12.732, Hunedoara – 12.710 şi Municipiul Bucureşti – 11.663, iar regiunile cu cele mai multe femei ocupate sunt: regiunea de Vest – 33.435 femei, urmată de Sud-Muntenia – 33.287 femei şi regiunea de Nord-Est cu 31.144 femei.

În anul 2007**,** a crescut numărul **persoanelor ocupate din rândul grupurilor țintă** şi anume: cu 16 %, respectiv 2.177 persoane, numărul persoanelor de etnie romă şi cu 38 %, respectiv 297 persoane cu handicap.

Structura pe tipuri de masuri active ale Programului de Ocupare

Medierea muncii este măsura cu ponderea cea mai mare (77,3 %) în totalul realizărilor anului 2007. Ponderea cea mai mare a persoanelor ocupate prin mediere, din totalul persoanelor ocupate prin program, pe țară, o are Regiunea Nord-Est cu 14 %, urmată de regiunea de Vest- 13,33%, regiunea Sud Vest Oltenia – 9,3% iar ponderea cea mai mică o are regiunea Bucureşti-Ilfov cu 3,76 %.

Din totalul persoanelor ocupate **prin activitatea de mediere**, 58,16% au ocupat pe locuri de muncă pe perioadă nedeterminată şi 19,15 % pe perioadă determinată. Față de anul 2006, numărul persoanelor ocupate prin mediere a crescut uşor, respectiv cu 0,6 % (2475 persoane).

Informare şi consiliere profesională măsură ce deține o pondere de 12,4 % din total persoane încadrate. Regiunile cu ponderea cea mai mare în total program sunt: Nord-Est (2,84 %), Sud -Muntenia (2,66%) iar Regiunea Bucureşti –Ilfov având cea mai mică valoare, respectiv 0,09%.

Ocupare prin cursuri de formare profesională, măsură ce deține la nivel național un procent de 4,1 % din totalul realizărilor pe anul 2007. În total măsură, ponderea cea mai mare în ceea ce priveşte numărul persoanelor încadrate prin organizarea de cursuri de formare profesională o are regiunea Sud Muntenia – 18,38%, urmată de regiunea Nord Est cu 17,74 % şi 16,28% pentru regiunea de Centru. Față de anul 2006, măsura de încadrare prin cursuri de formare profesională a înregistrat o creştere cu 11,5 % respectiv 2.184 persoane**.**

Din totalul de 506.804 persoane încadrate în muncă, 24.665 persoane respectiv 4,86% au beneficiat de alocații înainte de expirarea perioadei de indemnizare a ajutorului de şomaj, înregistrând o uşoară descreştere față de anul 2006, cu 11,9 % %.

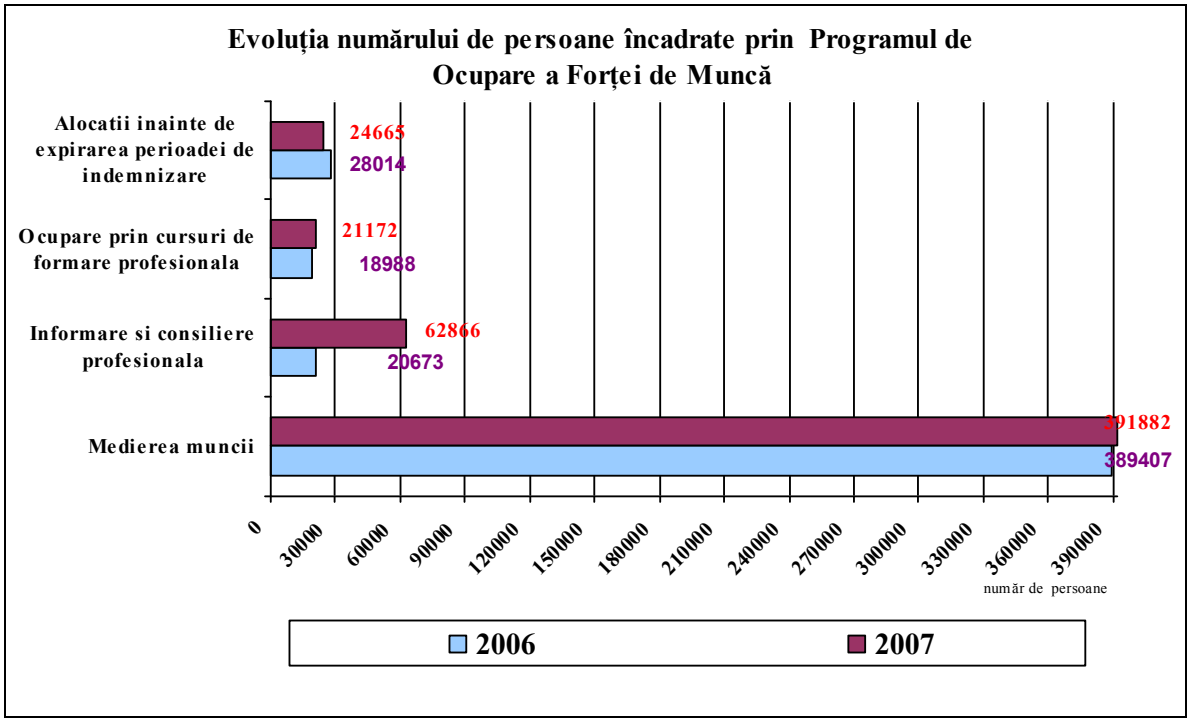

Implementarea **măsurilor de stimulare a angajatorilor pentru încadrarea în muncă a anumitor categorii de şomeri,** s-a concretizat în anul 2007 prin:

- **subvenționarea locurilor de muncă prin încadrarea şomerilor de peste 45 ani sau şomeri unici susținători ai familiilor monoparentale**: la nivel național ponderea acestei măsuri în total Program de Ocupare este de 4,3 % respectiv 21.862 persoane, cu 2,52 % mai mult decat în anul 2006.

-subvenționarea locurilor de muncă prin încadrarea şomerilor care mai au 3 ani până la pensionare: au fost încadrate prin program 493 persoane, cu 13 % mai puțin decât în anul 2006.

-subvenționarea locurilor de muncă prin încadrarea absolvenților instituțiilor de învățământ: 2,4 % din program au fost ocupați în anul 2007 prin acordarea acestui tip de subvenție, iar, din aceştia, 13,33% au fost absolvenți ai şcolilor de arte şi meserii, 44,42 % absolvenți de învățământ secundar superior sau postliceal, iar 42,24 % au fost absolvenți de învățământ superior. Ca regiune, cel mai bine în totalul realizărilor la această măsură se situează regiunele Nord-Vest (18,74%) şi Nord-Est (17,8%).

-subvenționarea locurilor de muncă prin încadrarea persoanelor cu handicap: realizări la nivel național de 0,06% din total program, din realizările aceastei măsuri, regiunea Centru şi cea de Sud Est deține un procent de 19,58 %, iar regiunea Nord Vest un procent de 15,38%.

Una dintre măsurile care vin în sprijinul persoanelor în căutare de loc de muncă este **stimularea mobilității forței de muncă**. Din totalul celor 3.098 persoane (0,6%) ocupate în anul 2007, din total program de ocupare, prin acordarea de prime de mobilitate, un procent de 45,9 % persoane au fost angajate, prin Programul de Ocupare, într-o localitate situată la distanță mai mare de 50 Km de localitatea unde îşi au domiciliul stabil, iar 54,03% persoane şi-au schimbat domiciliul ca urmare a angajarii lor.

Acordarea de servicii de consultanță şi asistență pentru începerea unei activități independente sau pentru inițierea unei afaceri s-au concretizat în furnizarea de informații juridice, metode şi tehnici eficiente de management, consultanță acordată de către furnizorii de servicii contractați în condițiile legii şi persoane specializate din cadrul agenților județene, respectiv a municipiului Bucureşti.

În anul 2007, această măsură deține o pondere de 0,11 % din totalul realizărilor programului de ocupare. Regiunile cu ponderea cea mai mare în total măsură sunt Centru (27,88%), Nord-Est (18,07%) şi regiuneaVest (17,55%).

Ocuparea temporară a forței de muncă în lucrări publice de interes comunitar,această măsură poate interveni direct şi operativ pentru a oferi locuri de muncă în zonele şi localitățile cele mai afectate de şomaj, 10,45% persoane din program au fost ocupate în 2007 prin această măsură. Ponderea cea mai mare a realizărilor acestei măsuri în total program, au avut-o regiunile Sud-Est (20,72%), Nord Est (18,02%), şi Sud-Muntenia (15,59%).

Încadrarea prin încheierea de contracte de solidaritate în baza Legii nr.116/2002 această măsură previne şi combate marginalizarea socială şi vine în sprijinul tinerilor cu acces mai dificil pe piața forței de muncă:

- tineri proveniți din centrele de plasament şi centrele de primire a copilului din cadrul serviciilor publice specializate şi al organismelor private autorizate în domeniul protecției copiilor;
- tineri singuri cu copii în întreținere;
- tineri familişti cu copii în întreținere;
- tineri familişti fără copii în întreținere;
- tineri familişti care au executat pedepse privative de libertate;
- alte categorii de tineri aflați în dificultate.

În anul 2007 au fost încadrați în muncă 1976 tineri, cu 15,89% mai mult decât în anul 2006.

Ponderea cea mai mare a realizărilor acestei măsuri în total măsura activă au avut-o regiunile Nord-Est (28,23%), Sud-Vest Oltenia (21,9%), Centru (11,3 %).

1.1. SINTEZA EVOLUȚIEI NUMĂRULUI PERSOANELOR ÎNCADRATE PRIN REALIZAREA PROGRAMULUI DE OCUPARE A FORȚEI DE MUNCĂ,

Employment evolution sinthesis

MASURI ACTIVE *(Active measures)*	**ANUL 2007** *(years 2007)*		**2007 față de 2006** *(2007 as against 2006)*	
	persoane *(persons)*	**Pondere în total** [1] *(Weight in total)*	**persoane** *(persons)* (+/-)	**-%-**
TOTAL **din care** *(out of which):*	506.804	100,00	-2.323	-0,5
Prin mediere *(Throughjob-matching services)* **din care** *(out of which):*	391.882	77,32	2.475	0,6
– **în locuri de muncă vacante pe perioadă nedeterminat** *(employed with open-ended contracts)*	294.786	58,17	12.003	4,2
– **în locuri de muncă vacante pe perioadă determinată** *(employed with fixed-term contracts)*	97.096	19,16	-9.528	-8,9
Prin servicii de informare şi consiliere profesională *(Through information and counselling services)*	62.866	12,40	42.193	204,1
Prin organizarea cursurilor de formare profesională *(Through organizing vocational training courses)*	21.172	4,18	2.184	11,5
Prin acordarea de alocații pentru şomerii care se încadrează înainte de expirarea şomajului *(Through benefits granting to unemployed who take up employment before the end of the period of entitlement to the unemployment benefit)*	24.665	4,87	-3.349	-12,0
Din total, persoane încadrate prin subvenționarea locurilor de muncă *(Out of total, persons taking up employment through employers subsidization)*				
Şomeri având peste 45 de ani sau întreținători unici ai familiei monoparentale: *(Unemployed over 45 years old or single providers for the monoparental family)*	21.862	4,31	539	2,5
din care *(out of which):*				
- **şomeri având peste 45 de ani** *(unemployed over 45 years old)*	21.046	4,15	712	3,5
- **intreținători unici ai familiilor monoparentale** *(single providers for the monoparental family)*	816	0,16	-173	-17,5
Şomeri care mai au 3 ani până la pensie *(Unemployed who are three years before pension*	493	0,10	-74	-13,1
Absolvenți *(Graduates)* **din care** *(out of which):*	12.182	2,40	-4.232	-25,8
- **absolvenți ai ciclului inferior al liceului sau ai şcolilor de arte şi meserii** *(inferior highschool or arts and crafts schools graduates)*	1.624	0,32	-1.660	-50,5
- **absolvenți de învățământ secundar superior si învățământ postliceal** *(secondary superior or post-highschool graduates)*	5.412	1,07	-552	-9,3
- **absolvenți de învățământ superior** *(university graduates)*	5.146	1,02	-2.020	-28,2
Din total: - **absolvenți beneficiari de primă de încadrare** *(out of graduates beneficiares, employment bonus)*	6.044	1,19	615	11,3
Persoane cu handicap *(Disabled persons)*	286	0,06	100	53,8
Din total persoane încadrate prin acordarea de credite: *(Out of total, persons taking up employment through granting of loans:)*				
Prin acordarea de credite IMM-urilor pentru crearea de noi locuri de muncă *(Through granting loans to SME's for new jobs set up)*	879	0,17	-1.139	-56,4

-continuare (continued)-

MASURI ACTIVE *(Active measures)*	ANUL 2007 *(years 2007)* ANUL 2007		2007 față de 2006 *(2007 as against 2006)*	
	persoane *(persons)*	Pondere în total[1] *(Weight in total)*	persoane *(persons)* (+/-)	-%-
din care, încadrare şomeri *(out of which, hiring unemployed)*	587	0,12	-647	-52,4
- incadrați prin acordarea de credite rambursabile *(Taking up employment through granting of non-reimbursable loans)*	879	0,17	-1.139	-56,4
din care *(out of which):*				
- cu dobânda de 25% din taxa oficială a scontului stabilită de Banca Națională a României *(with 25% interest rate of the reference interest rate established by the National Bank of Romania)*	762	0,15	-581	-43,3
din care *(out of which):*				
- prin Programul social *(through the Social Programme)*	752	0,15	-574	-43,3
- pentru studenți *(for students)*	10	0,00	-7	-41,2
din care *(out of which):*				
Prin acordarea de credite pentru şomeri *(Through granting of loans for the unemployed)*	2	0,00	-52	-96,3
Prin acordarea de credite pentru înființare şi dezvoltare IMM-uri *(Through granting of loans for the setting-up and development of SME's)*	877	0,17	-1.087	-55,3
Din total persoane încadrate: *(Out of total persons employed:)*				
Prin stimularea mobilității forței de muncă *(Through the stimulation of the labour force mobility)*	3.098	0,61	-528	-14,6
din care: *(out of which:)*				
Şomeri care se încadrează într-o localitate la distanță de peste 50 km. față de domiciliu *(Unemployed taking up employment at more than 50 km. away from the residence)*	1.424	0,28	-366	-20,4
Şomeri care se încadrează în altă localitate cu schimbarea domiciliului *(Unemployed taking up employment in other location by changing their residence)*	1.674	0,33	-162	-8,8
Prin acordarea de servicii de consultanță şi asistență pentru începerea unei activități independente sau pentru inițierea unei afaceri *(Through services of consulting an support for starting an independent activity or a business)*	581	0,11	-52	-8,2
Prin ocuparea temporară a forței de muncă în lucrări publice de interes comunitar *(Through temporary employment in public comunity interest works)*	53.007	10,46	-3.415	-6,1
din care: încadrați pe o perioadă de minimum 6 luni *(out of which, employed for at least 6 months)*	17.080	3,37	7.901	86,1
Prin încheierea de contracte de solidaritate, în baza Legii nr. 116/2002 *(Through concluding solidarity contracts, according to the Law no.116/2002)*	1.976	0,39	271	15,9
Prin alte măsuri active *(Through other active measures)*	746	0,15	132	21,5

1) **Numărul persoanelor ocupate** prin diferitele **măsuri de stimulare a ocupării** forței de muncă nu este egală cu numărul total al persoanelor ocupate deoarece o persoană poate fi ocupată ca urmare a aplicării unui pachet de măsuri active.
(The number of persons employed by various means of stimulating employment is not equal with the total number of employed persons because a person could be employed further to implementing a package of active mesures.)

I.2. NUMĂRUL PERSOANELOR ÎNCADRATE PRIN REALIZAREA PROGRAMULUI DE OCUPARE A FORŢEI DE MUNCĂ, PE REGIUNI/JUDEŢE, SEXE, MEDII ŞI GRUPE DE VÂRSTĂ, ÎN ANUL 2007

Number of employees by accomplishing the Employment Program, by regions/counties, gender, area and age groups, 2007

Regiune/Judeţ *(Region/County)*	Total	din care: *(out of which:)*		din total: *(out of total):*		din total: *(out of total):*			
		femei *(women)*	bărbaţi *(men)*	urban	rural	sub 25 ani *(under 25 years)*	25 -34 ani *(25 -34 years)*	35 -45 ani *(35 -45 years)*	peste 45 ani *(over 45 years)*
TOTAL	**506.804**	**201.608**	**305.196**	**275.676**	**231.128**	**113.924**	**133.752**	**135.621**	**123.507**
Nord-Est	**90.768**	**31.144**	**59.624**	**45.352**	**45.416**	**21.439**	**24.133**	**22.714**	**22.482**
Bacău	10.563	3.831	6.732	6.065	4.498	2.627	2.678	2.793	2.465
Botoşani	10.566	3.349	7.217	5.671	4.895	2.486	2.829	2.675	2.576
Iaşi	16.075	4.952	1.123	7.135	8.940	4.189	4.561	3.859	3.466
Neamţ	30.766	10.944	19.822	15.930	14.836	6.969	8.315	7.627	7.855
Suceava	12.325	4.727	7.598	5.471	6.854	3.002	3.221	3.265	2.837
Vaslui	10.473	3.341	7.132	5.080	5.393	2.166	2.529	2.495	3.283
Sud-Est	**55.876**	**21.974**	**33.902**	**27.669**	**28.207**	**9.863**	**13.314**	**15.749**	**16.950**
Brăila	6.406	2.122	4.284	4.225	2.181	1.197	1.557	1.684	1.968
Buzău	24.934	9.268	15.666	8.784	16.150	4.693	6.766	7.754	5.721
Constanţa	8.901	5.197	3.704	5.999	2.902	693	1.444	2.596	4.168
Galaţi	8.392	2.807	5.585	5.243	3.149	1.723	2.042	1.890	2.737
Tulcea	3.606	1.283	2.323	1.571	2.035	629	726	892	1.359
Vrancea	3.637	1.297	2.340	1.847	1.790	928	779	933	997
Sud-Muntenia	**87.987**	**33.287**	**54.700**	**40.617**	**47.370**	**18.509**	**24.254**	**24.642**	**20.582**
Argeş	17.005	7.124	9.881	8.648	8.357	3.350	5.266	4.961	3.428
Calaraşi	4.510	1.429	3.081	1.573	2.937	747	1.050	1.322	1.391
Dâmboviţa	15.594	6.106	9.488	7.000	8.594	4.548	4.848	3.812	2.386
Giurgiu	6.519	2.443	4.076	3.438	3.081	1.363	1.707	1.892	1.557
Ialomiţa	6.329	2.066	4.263	2.783	3.546	1.129	1.635	2.003	1.562
Prahova	21.650	8.058	13.592	10.049	11.601	4.477	5.543	6.095	5.535
Teleorman	16.380	6.061	10.319	7.126	9.254	2.895	4.205	4.557	4.723
Sud-Vest Oltenia	**60.427**	**22.895**	**37.532**	**31.419**	**29.008**	**13.876**	**17.451**	**16.112**	**12.988**
Dolj	17.611	6.881	10.730	10.866	6.745	4.035	5.568	4.587	3.421
Gorj	9.460	3.691	5.769	4.445	5.015	2.453	2.106	2.529	2.372
Mehedinţi	7.605	2.587	5.018	3.889	3.716	1.324	2.069	1.883	2.329
Olt	19.668	7.218	12.450	9.836	9.832	4.830	6.057	5.205	3.576
Vâlcea	6.083	2.518	3.565	2.383	3.700	1.234	1.651	1.908	1.290
Vest	**75.400**	**33.435**	**41.965**	**47.640**	**27.760**	**17.947**	**20.208**	**20.671**	**16.574**
Arad	7.858	3.295	4.563	3.955	3.903	1.879	1.779	1.819	2.381
Caraş-Severin	11.683	4.698	6.985	6.948	4.735	2.177	3.381	3.301	2.824
Hunedoara	27.639	12.710	14.929	20.022	7.617	6.463	7.735	7.971	5.470
Timiş	28.220	12.732	15.488	16.715	11.505	7.428	7.313	7.580	5.899
Nord-Vest	**54.703**	**23.288**	**31.415**	**27.760**	**26.943**	**13.808**	**13.627**	**13.976**	**13.292**
Bihor	7.375	2.905	4.470	3.371	4.004	2.266	2.020	1.855	1.234
Bistriţa-Năsăud	11.850	5.086	6.764	4.319	7.531	2.919	3.026	3.128	2.777
Cluj	15.497	7.292	8.205	9.595	5.902	3.508	3.850	3.853	4.286
Maramureş	7.066	2.654	4.412	4.460	2.606	1.684	1.408	1.735	2.239
Satu-Mare	4.134	1.926	2.208	1.806	2.328	940	849	1.073	1.272
Sălaj	8.781	3.425	5.356	4.209	4.572	2.491	2.474	2.332	1.484
Centru	**58.064**	**23.451**	**34.613**	**32.487**	**25.577**	**12.074**	**14.460**	**16.295**	**15.235**
Alba	6.705	2.557	4.148	2.900	3.805	1.026	1.336	1.831	2.512
Braşov	7.446	3.031	4.415	5.823	1.623	1.052	1.267	1.855	3.272
Covasna	3.696	1.552	2.144	1.886	1.810	811	750	842	1.293
Harghita	6.018	2.361	3.657	2.672	3.346	1.236	1.416	1.449	1.917
Mureş	18.067	7.158	10.909	8.873	9.194	3.772	5.101	6.097	3.097
Sibiu	16.132	6.792	9.340	10.333	5.799	4.177	4.590	4.221	3.144
Bucureşti-Ilfov	**23.579**	**12.134**	**11.445**	**22.732**	**847**	**6.408**	**6.305**	**5.462**	**5.404**
Ilfov	1.064	471	593	217	847	230	352	335	147
Mun.Bucureşti	22.515	11.663	10.852	22.515	-	6.178	5.953	5.127	5.257

Sursa: Agenţia Naţională pentru Ocuparea Forţei de Muncă
(Source: National Agency for Employment)

I.3. NUMĂRUL PERSOANELOR ÎNCADRATE PRIN REALIZAREA PROGRAMULUI DE OCUPARE A FORŢEI DE MUNCĂ, PE REGIUNI/JUDEŢE ŞI TIPURI DE MĂSURI, ÎN ANUL 2007- Partea I

Number of employees through the implementation of the Employment Program, by regions/counties and types of measures, 2007-Part I

Regiune/Judeţ *(Region/County)*	Total	din care *(out of which)*:					
		Prin mediere, din care: *(Through job-matching services)*	din care *(out of which)*: în locuri de muncă vacante pe perioadă nedeterminată *(employed with open-ended contracts)*	din care *(out of which)*: în locuri de muncă vacante pe perioadă determinată *(employed with fixed-term contracts)*	Prin servicii de informare şi consiliere profesională *(Through information and counselling services)*	Prin organizarea cursurilor de formare profesională *(Through organizing vocational training courses)*	Prin acordarea de alocaţii pentru şomerii care se încadrează înainte de expirarea şomajului *(Through benefits granting to the unemployed who take up employment before the end of the period of entitlement to the unemployment benefit)*
TOTAL	**506.804**	**391.882**	**294.786**	**97.096**	**62.866**	**21.172**	**24.665**
Nord-Est	**90.768**	**71.153**	**57.830**	**13.323**	**14.368**	**3.757**	**2.921**
Bacău	10.563	7.063	6.809	254	158	567	788
Botoşani	10.566	10.566	7.710	2.856	7.146	438	360
Iaşi	16.075	12.863	9.639	3.224	1.436	721	397
Neamţ	30.766	24.984	21.596	3.388	4.362	646	556
Suceava	12.325	7.561	6.420	1.141	998	872	510
Vaslui	10.473	8.116	5.656	2.460	268	513	310
Sud-Est	**55.876**	**43.964**	**30.797**	**13.167**	**3.283**	**2.363**	**2.547**
Brăila	6.406	5.428	4014	1414	1196	406	387
Buzău	24.934	15.694	12160	3534	507	262	342
Constanţa	8.901	8.047	4597	3450	282	574	714
Galati	8.392	8.167	5498	2669	268	404	583
Tulcea	3.606	2.991	2209	782	952	468	356
Vrancea	3.637	3.637	2319	1318	78	249	165
Sud-Muntenia	**87.987**	**61.254**	**45.706**	**15.548**	**13.461**	**3.892**	**3.776**
Argeş	17.005	9.501	7.704	1.797	2.533	546	944
Calaraşi	4.510	4.289	2.561	1.728	1.580	776	167
Dâmboviţa	15.594	11.775	10.460	1.315	1.500	570	471
Giurgiu	6.519	2.935	2.483	452	3.006	411	287
Ialomiţa	6.329	6.321	3.634	2.687	815	333	469
Prahova	21.650	16.708	12.007	4.701	798	795	1.157
Teleorman	16.380	9.725	6.857	2.868	3.229	461	281
Sud-Vest Oltenia	**60.427**	**47.137**	**35.776**	**11.361**	**7.872**	**2.447**	**2.175**
Dolj	17.611	15.954	14.368	1.586	435	269	371
Gorj	9.460	7.428	5.009	2.419	825	510	688
Mehedinţi	7.605	4.097	2.279	1.818	159	599	254

-continuare (continued)-

Regiune/Judeţ *(Region/County)*	Total	din care *(out of which)*:					
		Prin mediere, din care: *(Through job-matching services)*	din care *(out of which)*: în locuri de muncă vacante pe perioadă nedeterminată *(employed with open-ended contracts)*	din care *(out of which)*: în locuri de muncă vacante pe perioadă determinată *(employed with fixed-term contracts)*	Prin servicii de informare şi consiliere profesională *(Through information and counselling services)*	Prin organizarea cursurilor de formare profesională *(Through organizing vocational training courses)*	Prin acordarea de alocaţii pentru şomerii care se încadrează înainte de expirarea şomajului *(Through benefits granting to the unemployed who take up employment before the end of the period of entitlement to the unemployment benefit)*
Olt	19.668	13.576	10.365	3.211	6.092	610	272
Vâlcea	6.083	6.082	3.755	2.327	361	459	590
Vest	**75.400**	**67.601**	**49.063**	**18.538**	**7.892**	**1.622**	**3.161**
Arad	7.858	7.858	5.844	2.014	936	209	808
Caraş-Severin	11.683	6.174	4.528	1.646	532	356	439
Hunedoara	27.639	27.623	19.444	8.179	6.109	794	1.501
Timiş	28.220	25.946	19.247	6.699	315	263	413
Nord-Vest	**54.703**	**38.961**	**30.562**	**8.399**	**8.769**	**2.898**	**2.964**
Bihor	7.375	6.477	5.673	804	1.053	279	493
Bistriţa-Năsăud	11.850	11.087	9.178	1.909	2.703	419	376
Cluj	15.497	8.963	6.754	2.209	1.049	857	996
Maramureş	7.066	2.333	1.243	1.090	1.403	750	444
Satu-Mare	4.134	2.536	1.945	591	114	249	472
Sălaj	8.781	7.565	5.769	1.796	2.447	344	183
Centru	**58.064**	**42.713**	**29.629**	**13.084**	**6.740**	**3.447**	**5.323**
Alba	6.705	3.953	2.582	1.371	409	399	1.001
Braşov	7.446	6.945	4.180	2.765	495	1.109	1.645
Covasna	3.696	3.627	2.479	1.148	111	250	360
Harghita	6.018	5.458	4.378	1.080	1.042	584	865
Mureş	18.067	11.594	7.016	4.578	3.552	576	648
Sibiu	16.132	11.136	8.994	2.142	1.131	529	804
Bucureşti-Ilfov	**23.579**	**19.099**	**15.423**	**3.676**	**481**	**746**	**1.798**
Ilfov	1.064	622	488	134	128	92	168
Mun.Bucureşti	22.515	18.477	14.935	3.542	353	654	1.630

I.3. NUMĂRUL PERSOANELOR ÎNCADRATE PRIN REALIZAREA PROGRAMULUI DE OCUPARE A FORŢEI DE MUNCĂ, PE REGIUNI/JUDEŢE ŞI TIPURI DE MĂSURI, ÎN ANUL 2007– Partea II

Number of employees through the implementation of the Employment Program, by regions/counties and types of measures, 2007 Part II

	Din total, persoane încadrate prin subvenţionarea locurilor de muncă *(Out of total, persons taking up employment through employers'subsidization):*									
Regiune/Judeţ *(Region/County)*	**Şomeri având peste 45 de ani sau întreţinători unici ai familiei monoparentale** *(Unemployed over 45 years old or single providers for the monoparental family)*	**din care** *(out of which):*		**Şomeri care mai au 3 ani până la pensie** *(Unemployed who are three years away from pension)*	**Absolvenţi** *(Graduates)*	**din care** *(out of which):*			**din total,absolvenţi beneficiari de primă de încadrare** *(out of graduates beneficiares, employment bonus)*	**Persoane cu handicap** *(Disabled persons)*
		şomeri având peste 45 de ani *(unemployed over 45 years old)*	**întreţinători unici ai familiilor monoparentale** *(single providers for the monoparental family)*			**absolvenţi ai ciclului inferior al liceului sau ai şcolilor de arte şi meserii** *(inferior highschool or arts and crafts schools graduates)*	**absolvenţi de învăţământ secundar superior sau învăţământ postliceal** *(secondary superior or post-highschool graduates)*	**absolvenţi de învăţământ superior** *(university graduates)*		
TOTAL	**21.862**	**21.046**	**816**	**493**	**12.182**	**1.624**	**5.412**	**5.146**	**6.044**	**286**
Nord-Est	**4.614**	**4.471**	**143**	**67**	**2.173**	**445**	**793**	**935**	**1.309**	**33**
Bacău	421	412	9	7	217	55	70	92	148	2
Botoşani	315	301	14	9	156	54	54	48	145	2
Iaşi	908	886	22	23	928	148	271	509	255	21
Neamţ	1.460	1.411	49	5	366	94	165	107	368	5
Suceava	441	428	13	5	257	35	92	130	112	3
Vaslui	1.069	1.033	36	18	249	59	141	49	281	0
Sud-Est	**1.938**	**1.887**	**51**	**69**	**900**	**137**	**408**	**355**	**640**	**56**
Brăila	273	263	10	9	100	10	52	38	66	4
Buzău	530	529	1	5	196	34	110	52	188	12
Constanţa	148	144	4	2	114	6	29	79	69	2
Galaţi	558	537	21	35	288	35	120	133	167	20
Tulcea	267	255	12	10	96	33	39	24	36	5
Vrancea	162	159	3	8	106	19	58	29	114	13
Sud-Muntenia	**3.248**	**3.161**	**87**	**109**	**1.166**	**136**	**581**	**449**	**688**	**27**
Argeş	652	635	17	-	371	20	164	187	192	11
Calaraşi	138	133	5	5	54	9	36	9	34	3
Dâmboviţa	318	315	3	2	175	24	76	75	112	3
Giurgiu	299	281	18	25	89	7	69	13	56	3
Ialomiţa	253	240	13	3	76	23	47	6	74	-
Prahova	689	669	20	49	270	29	132	109	151	3
Teleorman	899	888	11	25	131	24	57	50	69	4
Sud-Vest Oltenia	**2.565**	**2.380**	**185**	**21**	**1.578**	**156**	**827**	**595**	**856**	**35**

-continuare (continued)-

	Din total, persoane încadrate prin subvenţionarea locurilor de muncă *(Out of total, persons taking up employment through employers'subsidization):*									
Regiune/Judeţ *(Region/County)*	**Şomeri având peste 45 de ani sau întreţinători unici ai familiei monoparentale** *(Unemployed over 45 years old or single providers for the monoparental family)*	**din care** *(out of which):*		**Şomeri care mai au 3 ani până la pensie** *(Unemployed who are three years away from pension)*	**Absolvenţi** *(Graduates)*	**din care** *(out of which):*			**din total,absolvenţi beneficiari de primă de încadrare** *(out of graduates beneficiares, employment bonus)*	**Persoane cu handicap** *(Disabled persons)*
		şomeri având peste 45 de ani *(unemployed over 45 years old)*	**întreţinători unici ai familiilor monoparentale** *(single providers for the monoparental family)*			**absolvenţi ai ciclului inferior al liceului sau ai şcolilor de arte şi meserii** *(inferior highschool or arts and crafts schools graduates)*	**absolvenţi de învăţământ secundar superior sau învăţământ postliceal** *(secondary superior or post-highschool graduates)*	**absolvenţi de învăţământ superior** *(university graduates)*		
Dolj	265	261	4	3	299	43	87	169	113	3
Gorj	824	761	63	4	481	36	304	141	293	16
Mehedinţi	549	513	36	9	236	8	144	84	65	5
Olt	594	541	53	5	266	26	164	76	193	4
Vâlcea	333	304	29	-	296	43	128	125	192	7
Vest	**2.380**	**2.271**	**109**	**31**	**1.091**	**81**	**433**	**577**	**515**	**27**
Arad	824	810	14	5	345	43	178	124	250	6
Caraş-Severin	606	581	25	7	146	12	75	59	110	2
Hunedoara	796	728	68	8	219	17	108	94	81	7
Timiş	154	152	2	11	381	9	72	300	74	12
Nord-Vest	**3.230**	**3.088**	**142**	**61**	**2.284**	**317**	**1.010**	**957**	**929**	**44**
Bihor	171	164	7	2	470	53	193	224	119	11
Bistriţa-Năsăud	753	730	23	29	370	75	206	89	248	5
Cluj	940	914	26	17	650	57	206	387	163	13
Maramureş	725	671	54	9	357	52	168	137	193	6
Satu-Mare	362	347	15	2	271	41	161	69	182	4
Sălaj	279	262	17	2	166	39	76	51	24	5
Centru	**3.535**	**3.444**	**91**	**120**	**2.110**	**323**	**1.040**	**747**	**1.010**	**56**
Alba	559	548	11	5	296	48	151	97	138	12
Braşov	837	820	17	47	272	25	134	113	143	6
Covasna	433	423	10	25	213	42	126	45	120	8
Harghita	809	784	25	16	439	85	224	130	265	6
Mureş	350	337	13	8	421	50	249	122	192	9
Sibiu	547	532	15	19	469	73	156	240	152	15
Bucureşti-Ilfov	**352**	**344**	**8**	**15**	**880**	**29**	**320**	**531**	**97**	**8**
Ilfov	13	13	-	-	23	3	10	10	6	-
Mun.Bucureşti	339	331	8	15	857	26	310	521	91	8

1.3. NUMĂRUL PERSOANELOR ÎNCADRATE PRIN REALIZAREA PROGRAMULUI DE OCUPARE A FORŢEI DE MUNCĂ, PE REGIUNI/JUDEŢE ŞI TIPURI DE MĂSURI, ÎN ANUL 2007- Partea III

Number of employees through the implementation of the Employment Program, by regions/counties and types of measures, 2007 Part III

Regiune/Judeţ *(Region/County)*	Din total, persoane încadrate prin acordarea de credite: *(Out of total, persons taking up employment through granting of loans:)*								
	Prin acordarea de credite IMM-urilor pentru crearea de noi locuri de muncă *(Through granting loans to SME's for new jobs creation)*	din care, încadrare şomeri *(out of which, hiring unemployed)*	Încadraţi prin acordarea de credite rambursabile *(Taking up employment through granting of non-reimbursable loans)*	din care *(out of which):*				din care *(out of which):*	
				cu dobânda de 50% din taxa oficială a scontului stabilită de Banca Naţională a României *(with 50% interest rate of the reference interest rate established by the National Bank of Romania)*	cu dobânda de 25% din taxa oficială a scontului stabilită de Banca Naţională a României *(with 25% interest rate of the reference interest rate established by the National Bank of Romania)*	din care *(out of which):* prin Programul social *(through the Social Programme)*	pentru studenţi *(for students)*	Prin acordarea de credite pentru şomeri *(Through granting of loans for the unemployed)*	Prin acordarea de credite pentru înfiinţare şi dezvoltare IMM-uri *(Through granting of loans for the setting-up and development of SME's)*
TOTAL	**879**	**587**	**879**	**117**	**762**	**752**	**10**	**2**	**877**
Nord-Est	**169**	**126**	**169**	**45**	**124**	**114**	**10**	**-**	**169**
Bacău	82	74	82	23	59	49	10	-	82
Botoşani	7	-	7	-	7	7	-	-	7
Iaşi	0	-	-	-	-	-	-	-	-
Neamţ	22	14	22	22	-	-	-	-	22
Suceava	50	36	50	-	50	50	-	-	50
Vaslui	8	2	8	-	8	8	-	-	8
Sud-Est	**67**	**41**	**67**	**28**	**39**	**39**	**-**	**-**	**67**
Brăila	5	5	5	-	5	5	-	-	5
Buzău	22	18	22	-	22	22	-	-	22
Constanţa	0	-	-	-	-	-	-	-	-
Galaţi	12	9	12	-	12	12	-	-	12
Tulcea	28	9	28	28	-	-	-	-	28
Vrancea	0	-	-	-	-		-	-	-
Sud-Muntenia	**65**	**60**	**65**	**3**	**62**	**62**	**-**	**2**	**63**
Argeş	3	2	3	3	-	-	-	-	3
Calaraşi	22	21	22	-	22	22	-	-	22
Dâmboviţa	0	-	-	-	-	-	-	-	-
Giurgiu	19	17	19	-	19	19	-	-	19
Ialomiţa	0	-	-	-	-	-	-	-	-
Prahova	3	2	3	-	3	3	-	-	3
Teleorman	18	18	18	-	18	18	-	2	16
Sud-Vest Oltenia	**164**	**89**	**164**	**-**	**164**	**164**	**-**	**-**	**164**
Dolj	0	-	-	-	-	-	-	-	-
Gorj	45	1	45	-	45	45	-	-	45

-continuare *(continued)*-

Regiune/Județ *(Region/County)*	Din total, persoane încadrate prin acordarea de credite: *(Out of total, persons taking up employment through granting of loans:)*								
	Prin acordarea de credite IMM-urilor pentru crearea de noi locuri de muncă *(Through granting loans to SME's for new jobs creation)*	din care, încadrare şomeri *(out of which, hiring unemployed)*	Încadrați prin acordarea de credite rambursabile *(Taking up employment through granting of non-reimbursable loans)*	din care *(out of which):*				din care *(out of which):*	
				cu dobânda de 50% din taxa oficială a scontului stabilită de Banca Națională a României *(with 50% interest rate of the reference interest rate established by the National Bank of Romania)*	cu dobânda de 25% din taxa oficială a scontului stabilită de Banca Națională a României *(with 25% interest rate of the reference interest rate established by the National Bank of Romania)*	din care *(out of which):*		Prin acordarea de credite pentru şomeri *(Through granting of loans for the unemployed)*	Prin acordarea de credite pentru înființare şi dezvoltare IMM-uri *(Through granting of loans for the setting-up and development of SME's)*
						prin Programul social *(through the Social Programme)*	pentru studenți *(for students)*		
Mehedinți	33	33	33	-	33	33	-	-	33
Olt	0	-	-	-	-	-	-	-	-
Vâlcea	86	55	86	-	86	86	-	-	86
Vest	**147**	**105**	**147**	**24**	**123**	**123**	**-**	**-**	**147**
Arad	24	17	24	24	-	-	-	-	24
Caraş-Severin	10	6	10	-	10	10	-	-	10
Hunedoara	113	82	113	-	113	113	-	-	113
Timiş	-	-	-	-	-	-	-	-	-
Nord-Vest	**101**	**64**	**101**	**7**	**94**	**94**	**-**	**-**	**101**
Bihor	-	-	-	-	-	-	-	-	-
Bistrița-Năsăud	50	30	50	-	50	50	-	-	50
Cluj	1	1	1	1	-	-	-	-	1
Maramureş	-	-	-	-	-	-	-	-	-
Satu-Mare	44	28	44	-	44	44	-	-	44
Sălaj	6	5	6	6	-	-	-	-	6
Centru	**156**	**96**	**156**	**-**	**156**	**156**	**-**	**-**	**156**
Alba	11	7	11	-	11	11	-	-	11
Braşov	40	24	40	-	40	40	-	-	40
Covasna	5	5	5	-	5	5	-	-	5
Harghita	100	60	100	-	100	100	-	-	100
Mureş	0	-	-	-	-	-	-	-	-
Sibiu	0	-	-	-	-	-	-	-	-
Bucureşti-Ilfov	**10**	**6**	**10**	**10**	**-**	**-**	**-**	**-**	**10**
Ilfov	10	6	10	10	-	-	-	-	10
Mun.Bucureşti	0	-	-	-	-	-	-	-	-

I. 3. NUMĂRUL PERSOANELOR ÎNCADRATE PRIN REALIZAREA PROGRAMULUI DE OCUPARE A FORŢEI DE MUNCĂ, PE REGIUNI/JUDEŢE ŞI TIPURI DE MĂSURI, ÎN ANUL 2007 - Partea IV

Number of employees through the implementation of the Employment Program, by regions/counties and types of measures, 2007-Part IV

Regiune/Judeţ *(Region/County)*	Din total persoane încadrate: *(Out of total persons employed:)*							
	Prin stimularea mobilităţii forţei de muncă *(Through the spurring the labour force mobility)*	din care: *(out of which:)* Şomeri care se încadrează într-o localitate la distanţă de peste 50 km. faţă de domiciliu *(Unemployed taking up employment at more than 50 km. away from the residence)*	din care: *(out of which:)* Şomeri care se încadrează în altă localitate cu schimbarea domiciliului *(Unemployed taking up employment in other location by changing their residence)*	Prin acordarea de servicii de consultanţă şi asistenţă pentru începerea unei activităţi independente sau pentru iniţierea unei afaceri *(Through of consulting services and support for starting an independent activity or a bussiness)*	Prin ocuparea temporară a forţei de muncă în lucrări publice de interes comunitar *(Through temporary employment in public comunity interest works)*	din care, încadraţi pe o perioadă de minimum 6 luni *(out of which, employed for at least 6 months)*	Prin încheierea de contracte de solidaritate, în baza Legii nr. 116/2002 *(Through concluding solidarity contracts, according to the Law no.116/2002)*	Prin alte măsuri active *(Through other active measures)*
TOTAL	**3.098**	**1.424**	**1.674**	**581**	**53.007**	**17.080**	**1.976**	**746**
Nord-Est	**363**	**176**	**187**	**105**	**9.553**	**2.062**	**558**	**267**
Bacău	56	34	22	-	1.043	659	11	-
Botoşani	45	26	19	3	1.377	123	8	5
Iaşi	37	16	21	55	2.099	291	77	135
Neamţ	82	46	36	4	1.541	388	223	-
Suceava	90	24	66	43	1.171	463	85	127
Vaslui	53	30	23	-	2.322	138	154	-
Sud-Est	**348**	**259**	**89**	**82**	**10.984**	**1.609**	**161**	**119**
Brăila	16	7	9	15	637	6	17	6
Buzău	227	200	27	25	6.922	558	2	-
Constanţa	13	8	5	5	1.259	676	91	16
Galaţi	43	24	19	4	1.320	158	4	19
Tulcea	22	3	19	5	420	126	30	47
Vrancea	27	17	10	28	426	85	17	31
Sud-Muntenia	**467**	**305**	**162**	**28**	**8.268**	**3.310**	**327**	**3**
Argeş	90	60	30	-	2.124	1.088	38	-
Calaraşi	21	17	4	14	1.035	107	7	-
Dâmboviţa	79	53	26	9	573	232	26	-
Giurgiu	17	12	5	2	448	48	27	-
Ialomiţa	29	20	9	3	1.350	887	51	-
Prahova	108	51	57	-	1.488	255	13	3
Teleorman	123	92	31	-	1.250	693	165	-
Sud-Vest Oltenia	**960**	**349**	**611**	**35**	**5.883**	**2.213**	**433**	**77**
Dolj	67	25	42	-	1.471	1.013	9	5
Gorj	225	61	164	11	613	362	214	12

- continuare *(continued)*-

Regiune/Judeţ *(Region/County)*	Din total persoane încadrate: *(Out of total persons employed:)*							
	Prin stimularea mobilităţii forţei de muncă *(Through the spurring the labour force mobility)*	din care: *(out of which:)* Şomeri care se încadrează într-o localitate la distanţă de peste 50 km. faţă de domiciliu *(Unemployed taking up employment at more than 50 km. away from the residence)*	din care: *(out of which:)* Şomeri care se încadrează în altă localitate cu schimbarea domiciliului *(Unemployed taking up employment in other location by changing their residence)*	Prin acordarea de servicii de consultanţă şi asistenţă pentru începerea unei activităţi independente sau pentru iniţierea unei afaceri *(Through of consulting services and support for starting an independent activity or a bussiness)*	Prin ocuparea temporară a forţei de muncă în lucrări publice de interes comunitar *(Through temporary employment in public comunity interest works)*	din care, încadraţi pe o perioadă de minimum 6 luni *(out of which, employed for at least 6 months)*	Prin încheierea de contracte de solidaritate, în baza Legii nr. 116/2002 *(Through concluding solidarity contracts, according to the Law no.116/2002)*	Prin alte măsuri active *(Through other active measures)*
Mehedinţi	65	12	53	-	1.473	226	2	59
Olt	87	47	40	5	403	188	41	-
Vâlcea	516	204	312	19	1.923	424	167	1
Vest	**336**	**50**	**286**	**102**	**8.212**	**2.698**	**76**	**184**
Arad	75	12	63	22	498	462	2	56
Caraş-Severin	106	17	89	6	3.131	945	39	19
Hunedoara	139	19	120	73	3.960	720	18	109
Timiş	16	2	14	1	623	571	17	-
Nord-Vest	**296**	**167**	**129**	**53**	**4.876**	**2.472**	**182**	**20**
Bihor	26	10	16	-	245	216	23	-
Bistriţa-Năsăud	138	94	44	5	1.397	536	36	-
Cluj	32	19	13	22	1.759	1.153	23	15
Maramureş	30	14	16	16	730	45	74	-
Satu-Mare	56	22	34	-	397	386	6	-
Sălaj	14	8	6	10	348	136	20	5
Centru	**312**	**109**	**203**	**162**	**5.195**	**2.698**	**224**	**64**
Alba	120	49	71	-	950	392	12	-
Braşov	50	18	32	20	983	695	57	-
Covasna	20	8	12	20	631	373	8	49
Harghita	42	12	30	71	646	155	94	-
Mureş	46	8	38	37	729	486	25	-
Sibiu	34	14	20	14	1.256	597	28	15
Bucureşti-Ilfov	**16**	**9**	**7**	**14**	**36**	**18**	**15**	**12**
Ilfov	16	9	7	14	36	18	15	-
Mun.Bucureşti	-	-	-	-	-	-	-	12

Sursa: Agenţia Naţională pentru Ocuparea Forţei de Muncă
(Source: National Agency for Employment)

I.4. NUMĂRUL PERSOANELOR ÎNCADRATE PRIN REALIZAREA PROGRAMULUI DE OCUPARE A FORŢEI DE MUNCĂ, PE REGIUNI/JUDEŢE ŞI GRUPURI ŢINTĂ, ÎN ANUL 2007

Number of employees employed through the accomplishment of the Employment Program, by regions/counties and target groups, 2007

Regiune/Judeţ *(Region/County)*	Şomeri de lungă durată *(Long-term unemployed)*				Persoane cu handicap *(Disabled persons)*	Romi *(Rroma persons)*	Persoane eliberate din detenţie *(Persons released from prison)*	Tineri care au părăsit sistemul de protecţie a copilului *(Young persons out the child protection system)*	Cetăţeni străini *(Foreign citizens)*	Persoane refugiate *(Refugees)*
	cu vârsta sub 25 ani[1] *(before the age of 25 years' old)*[1]	din care: femei *(out of which: women)*	cu vârsta de 25 ani şi peste[2] *(over 25 years' old)*[2]	din care: femei *(out of which: women)*						
TOTAL	**7.308**	**2.910**	**19.819**	**7.488**	**1.072**	**15.987**	**33**	**198**	**57**	**4**
Nord-Est	**1.095**	**405**	**2.681**	**651**	**196**	**1.959**	**3**	**43**	**43**	**-**
Bacău	169	43	144	34	16	227	-	8	-	-
Botoşani	6	2	8	1	67	96	-	-	-	-
Iaşi	185	71	251	57	45	362	-	13	-	-
Neamţ	229	82	546	130	27	737	2	17	42	-
Suceava	447	200	1.073	363	26	199	1	4	-	-
Vaslui	59	7	659	66	15	338	-	1	1	-
Sud-Est	**679**	**233**	**3.858**	**1.360**	**155**	**1.354**	**4**	**15**	**-**	**-**
Brăila	85	24	555	93	18	288	1	11	-	-
Buzău	349	98	1.643	448	21	349	-	-	-	-
Constanţa	175	81	1.535	777	8	374	-	-	-	-
Galaţi	39	14	76	29	31	115	3	2	-	-
Tulcea	11	6	15	5	18	52	-	1	-	-
Vrancea	20	10	34	8	59	176	-	1	-	-
Sud-Muntenia	**1.419**	**589**	**2.922**	**1.079**	**180**	**3.609**	**-**	**20**	**3**	**-**
Argeş	81	36	302	90	33	384	-	3	1	-
Calaraşi	77	30	93	11	6	766	-	3	-	-
Dâmboviţa	1.062	455	1.669	726	39	522	-	-	-	-
Giurgiu	50	25	218	69	13	463	-	1	-	-
Ialomiţa	23	8	133	12	20	301	-	7	-	-
Prahova	59	18	319	127	63	901	-	2	2	-
Teleorman	67	17	188	44	6	272	-	4	-	-
Sud-Vest Oltenia	**2.207**	**879**	**3.863**	**1.879**	**78**	**1.075**	**6**	**13**	**3**	**-**
Dolj	1.751	707	2.787	1570	9	139	-	-	-	-
Gorj	88	36	310	83	19	64	3	2	1	-
Mehedinţi	35	5	270	42	10	179	-	2	-	-
Olt	288	112	460	172	11	413	1	-	-	-

- continuare (continued)-

Regiune/Judeţ *(Region/County)*	Şomeri de lungă durată *(Long-term unemployed)*				Persoane cu handicap *(Disabled persons)*	Romi *(Rroma persons)*	Persoane eliberate din detenţie *(Persons released from prison)*	Tineri care au părăsit sistemul de protecţie a copilului *(Young persons out the child protection system)*	Cetăţeni străini *(Foreign citizens)*	Persoane refugiate *(Refugees)*
	cu vârsta sub 25 ani[1] *(before the age of 25 years' old)*[1]	din care: femei *(out of which: women)*	cu vârsta de 25 ani şi peste[2] *(over 25 years' old)*[2]	din care: femei *(out of which: women)*						
Vâlcea	45	19	36	12	29	280	2	9	2	-
Vest	**409**	**178**	**1.744**	**678**	**99**	**2.247**	**16**	**34**	**4**	**1**
Arad	16	10	19	6	35	548	-	-	-	-
Caraş-Severin	231	82	1032	349	10	357	-	12	-	-
Hunedoara	108	59	378	181	32	713	16	-	4	1
Timiş	54	27	315	142	22	629	-	22	-	-
Nord-Vest	**649**	**230**	**1.623**	**591**	**180**	**2.430**	**1**	**25**	**3**	**2**
Bihor	173	51	253	72	94	453	-	10	1	2
Bistriţa-Năsăud	22	11	10	4	13	552	-	-	2	-
Cluj	364	128	1142	438	18	764	-	-	-	-
Maramureş	73	34	156	56	25	255	-	5	-	-
Satu-Mare	17	6	55	20	13	112	1	2	-	-
Sălaj	0	0	7	1	17	294	-	8	-	-
Centru	**497**	**206**	**1.895**	**617**	**129**	**2.923**	**-**	**30**	**1**	**-**
Alba	151	61	1001	293	29	190	-	5	1	-
Braşov	13	9	76	33	18	330	-	7	-	-
Covasna	54	22	209	97	9	157	-	3	-	-
Harghita	40	18	83	21	7	120	-	0	-	-
Mureş	80	26	120	24	12	1.601	-	7	-	-
Sibiu	159	70	406	149	54	525	-	8	-	-
Bucureşti-Ilfov	**353**	**190**	**1.233**	**633**	**55**	**390**	**3**	**18**	**-**	**1**
Ilfov	319	185	1121	611	55	389	3	18	-	1
Mun.Bucureşti	34	5	112	22	-	1	-	-	-	-

[1]Aflate în şomaj neîntrerupt de peste 6 luni *(Unemployed for over 6 months)*
[2]Aflate în şomaj neîntrerupt de peste 12 luni *(Unemployed for over 12 months)*

I.5 NUMĂRUL PERSOANELOR CUPRINSE LA CURSURI DE FORMARE PROFESIONALĂ ORGANIZATE PRIN STRUCTURA ANOFM, ÎN ANUL 2007

Number of persons who attended training courses organized by the National Agency for Employment, 2007

	Total[1]	**din care: în 2007** ***(out of which: 2007)***	**Număr absolvenți** ***(Number of graduates)***	**Număr şomeri încadrați în muncă** ***(Number of unemployed hired after attending training courses)***
Persoane cuprinse în pregătire, din care: ***(Persons, included in training, out of which:)***	**64.093**	**50.644**	**45.731**	**21.891**[2]
1.Şomeri, din care: *(Unemployed, out of which:)*	53.651	42.234	38.185	21.891
a) Cuprinşi la cursuri finanțate din bugetul asigurărilor pentru şomaj *(attending training courses financed by the unemployment insurance budget)*	51.587	40.620	36.319	10.463
- şomeri indemnizați *(paid unemployed)*	24.723	19.087	16.484	4.854
- şomeri neindemnizați *(unpaid unemployed)*	26.864	21.533	19.835	5.609
b) Cuprinşi la cursuri finanțate din alte fonduri *(attending training courses financed by other funds)*	2.064	1.614	1.866	345
2.Alte categorii de beneficiari de cursuri gratuite[3] *(Other categories of beneficiaries of free training courses)*[3]	6.007	4.765	4.625	-
3.La cererea angajatorilor *(At the request of companies)*	505	360	326	-
4.La cererea persoanelor fizice interesate *(At the request of persons)*	3.930	3.285	2.595	-

[1] La cursuri începute în anii 2006 şi 2007.
(Courses started in 2005 and 2006.)

[2] Inclusiv 9.271 şomeri încadrați în anul 2007, absolvenți ai cursurilor începute şi finalizate în anul 2006 - din care 355 provin din cursuri finanțate din alte fonduri decât bugetul asigurărilor pentru şomaj - şi 1.812 absolvenți ai cursurilor începute în anul 2005 şi finalizate în anul 2006, încadrați în anul 2007 *(Including 9.271 unemployed who graduated training courses started and finished in 2006 and became employed in 2007 – out of which 355 attended training courses financed by funds other than the unemployment insurance budget – and 1.812 graduates of training courses started in 2005 and finished in 2006, who became employed in 2007).*

[3] Conform art.66 din Legea nr.107/2004 pentru modificarea şi completarea Legii nr. 76/2002 privind sistemul asigurărilor pentru şomaj şi stimularea ocupării forței de muncă.
(*According to the Law no.107/2004 for completing and modifying the Law no.76/2002 on the unemployment insurance systemand employment stimulation.)*

Sursa: Agenția Națională pentru Ocuparea Forței de Muncă
(Source: National Agency for Employment)

1.6. SINTEZA EVOLUȚIEI NUMĂRULUI DE ŞOMERI,
Unemployment evolution sinthesis

	31 DECEMBRIE 2007 ***(December 31 ,2007)***		**31 DEC. 2007 față de 31 DEC. 2006** ***(Dec. 31 ,2007 as against Dec. 31 ,2006)***	
	persoane ***(persons)***	**Pondere în total** ***(Weight in total)***	**persoane** ***(persons)*** **(+/-)**	**-%-**
Numărul şomerilor *(Number of unemployed)*	**367.838**	**100,0**	**460.495**	**-20,1**
din care: femei *(out of which: women)*	166.626	45,3	191.449	-13,0
din total: provenind din sectorul privat *(out of which: from the private sector)*	249.343	67,8	285.499	-12,7
Numărul şomerilor pe grupe de vârstă *(Number of unemployed by age groups)*	**367.838**	**100,0**	**460.495**	**-20,1**
- Sub 25 ani *(Under 25 years)*	65.217	17,7	89.389	-27,0
- 25 - 29 ani *(25 - 29 years)*	33.105	9,0	45.592	-27,4
- 30 - 39 ani *(30 - 39 years)*	98.432	26,8	128.612	-23,5
- 40 - 49 ani *(40 - 49 years)*	92.548	25,2	109.457	-15,4
- 50 - 55 ani *(50 - 55 years)*	51.658	14,0	61.155	-15,5
- Peste 55 ani *(Over 55 years)*	26.878	7,3	26.290	2,2
Numărul şomerilor pe niveluri de instruire *(Number of unemployed by level of education)*	**367.838**	**100,0**	**460.495**	**-20,1**
- Persoane cu nivel de instruire primar, gimnazial, profesional *(Persons with less than high school degree)*	290.340	78,9	369.808	-21,5
- Persoane cu nivel de instruire liceal şi post-liceal *(Persons with high school degree)*	61.713	16,8	73.197	-15,7
- Persoane cu nivel de instruire universitar *(Persons with university degree)*	15.785	4,3	17.490	-9,7
Numărul şomerilor după durata şomajului *(Number of unemployed, by unemployment length)*	**367.838**	**100,0**	**460.495**	**-20,1**
- 1 zi - 3 luni *(1 day - 3 months)*	122.263	33,2	159.227	-23,2
- 3 - 6 luni *(3 - 6 months)*	93.370	25,4	115.283	-19,0
- 6 - 9 luni *(6 - 9 months)*	40.916	11,1	53.711	-23,8
- 9 - 12 luni *(9 - 12 months)*	40.231	10,9	56.957	-29,4
- 12 - 15 luni *(12 - 15 months)*	14.825	4,0	10.580	40,1
- 15 - 18 luni *(15 - 18 months)*	10.714	2,9	10.624	0,8
- 18 - 21 luni *(18 - 21 months)*	6.125	1,7	5.676	7,9
- 21 - 24 luni *(21 - 24 months)*	7.397	2,0	7.633	-3,1
- 24 - 27 luni *(24 - 27 months)*	3.667	1,0	7.079	-48,2
- peste 27 luni *(over 27 months)*	28.330	7,7	33.725	-16,0

I.7. NUMĂRUL ŞOMERILOR[1] ŞI RATA ŞOMAJULUI, PE REGIUNI/JUDEȚE, LA 31 DECEMBRIE 2007

Number of unemployed[1] and unemployment rate by region/counties, on december 31, 2007

Regiune/Județ *(Region/County)*	Numărul şomerilor *(Number of unemployed)*			Rata şomajului-total *(Unemployment rate – total)* -%-	Rata şomajului feminin *(Female unemployment rate)* -%-
	Total	din care: femei *(out of which: women)*	din total: provenind din sectorul privat[2] *(out of which: from the private sector[2])*		
TOTAL	**367.838**	**166.626**	**249.343**	**4,1**	**4,0**
Nord-Est	**67.317**	**27.197**	**44.474**	**5,1**	**4,3**
Bacău	10.355	4.340	2.202	4,4	4,1
Botoşani	6.391	2.530	5.390	4,0	3,1
Iaşi	17.695	6.996	11.852	5,7	4,7
Neamț	7.800	3.585	1.250	3,8	3,6
Suceava	9.457	4.212	8.814	3,8	3,5
Vaslui	15.619	5.534	14.966	9,6	6,8
Sud-Est	**48.485**	**22.416**	**27.192**	**4,4**	**4,4**
Brăila	5.315	1.860	1.887	3,9	2,8
Buzău	10.604	4.569	8.516	5,5	4,8
Constanța	10.858	6.779	9.189	3,5	5,2
Galați	12.589	5.422	2.340	5,8	5,5
Tulcea	3.461	1.497	3.254	3,8	3,4
Vrancea	5.658	2.289	2.006	3,8	3,1
Sud-Muntenia	**65.517**	**29.337**	**33.883**	**5,2**	**4,9**
Argeş	12.985	5.963	4.721	4,9	4,7
Calaraşi	4.965	2.115	1.189	4,6	3,9
Dâmbovița	11.366	5.128	9.197	5,4	5,4
Giurgiu	4.090	1.881	3.828	4,5	4,2
Ialomița	7.435	3.217	7.185	6,9	6,2
Prahova	12.124	5.904	3.653	3,9	4,3
Teleorman	12.552	5.129	4.110	7,3	6,1
Sud-Vest Oltenia	**47.307**	**21.527**	**38.371**	**5,2**	**5,0**
Dolj	14.347	6.563	11.989	5,0	4,9
Gorj	8.205	4.078	7.943	5,5	5,9
Mehedinți	9.959	4.175	5.776	8,1	7,2
Olt	8.673	3.631	7.367	4,8	4,2
Vâlcea	6.123	3.080	5.296	3,5	3,8
Vest	**29.470**	**14.612**	**28.008**	**3,4**	**3,5**
Arad	4.929	2.482	4.506	2,3	2,5
Caraş-Severin	8.967	3.923	8.615	7,1	6,7
Hunedoara	10.087	5.351	10.041	4,9	5,6
Timiş	5.487	2.856	4.846	1,7	1,8
Nord-Vest	**35.901**	**15.913**	**22.980**	**3,0**	**2,8**
Bihor	6.706	2.630	2.742	2,4	1,9
Bistrița-Năsăud	3.105	1.481	2.989	2,5	2,5
Cluj	10.203	5.267	9.703	3,1	3,6
Maramureş	7.068	2.825	1.931	3,4	2,8
Satu-Mare	4.080	1.589	1.134	2,7	2,1
Sălaj	4.739	2.121	4.481	4,5	4,2
Centru	**53.425**	**23.999**	**47.012**	**4,9**	**4,7**
Alba	10.509	5.105	10.034	5,7	5,7
Braşov	12.603	5.592	8.372	5,1	4,9
C ovasna	6.653	2.636	6.043	7,2	6,0
Harghita	7.163	3.267	6.876	5,1	4,9
Mureş	10.691	4.675	10.297	4,3	4,0
Sibiu	5.806	2.724	5.390	3,2	3,2
Bucureşti-Ilfov	**20.416**	**11.625**	**7.423**	**1,8**	**2,2**
Ilfov	18.288	10.436	6.321	1,8	2,2
Mun.Bucureşti	2.128	1.189	1.102	1,5	1,8

[1] Înregistrați la Agențiile teritoriale pentru Ocuparea Forței de Muncă.
(Registered at the County Agencies For Labour Force Employment.)
[2] Angajatori cu capital integral privat sau la care acționarii privați dețin peste 2/3 din capital.
(Employers with wholly private capital or to whom the private shareholders hold over 2/3 from the capital.)
Sursa: Agenția Națională pentru Ocuparea Forței de Muncă
(Source: National Agency for Employment)

I.8. NUMĂRUL ŞOMERILOR CARE AU BENEFICIAT DE INDEMNIZAŢIE DE ŞOMAJ DE 75% DIN SALARIUL MINIM BRUT PE ŢARĂ[1], PE SEXE, NIVELURI DE PREGĂTIRE ŞI REGIUNI/JUDEŢE, LA 31 DECEMBRIE 2007

Unemployed receiving unemployment indemnity of 75% of national minimum gross wage[1], by gender, level of education and regions/counties, on december 31, 2007

Regiune/Judeţ *(Region/County)*	Numărul şomerilor *(Number of unemployed)*		din care: *(out of which:)*					
	Total	din care: femei *(out of which: women)*	primar, gimnazial, profesional *(less than high school degree)*	din care: femei *(out of which: women)*	liceal şi post-liceal *(high school degree)*	din care: femei *(out of which: women)*	universitar *(university degree)*	din care: femei *(out of which: women)*
TOTAL	**102.906**	**50.424**	**67.637**	**28.565**	**29.966**	**18.968**	**5.303**	**2.891**
Nord-Est	**14.472**	**6.404**	**10.130**	**3.806**	**3.627**	**2.222**	**715**	**376**
Bacău	3.434	1.545	2.224	792	1.044	669	166	84
Botoşani	995	379	803	282	145	80	47	17
Iaşi	2.413	1.184	1.655	716	586	374	172	94
Neamţ	1.711	798	1.153	443	448	288	110	67
Suceava	2.925	1.339	2.048	792	786	498	91	49
Vaslui	2.994	1.159	2.247	781	618	313	129	65
Sud-Est	**12.289**	**7.178**	**9.021**	**4.797**	**2.831**	**2.092**	**437**	**289**
Brăila	1.050	330	764	179	235	131	51	20
Buzău	1.947	915	1.538	628	313	209	96	78
Constanţa	5.204	3.978	3.818	2.853	1.247	1.029	139	96
Galaţi	1.849	960	1.355	595	413	314	81	51
Tulcea	1.293	571	935	342	330	211	28	18
Vrancea	946	424	611	200	293	198	42	26
Sud-Muntenia	**16.294**	**7.611**	**10.756**	**4.178**	**4.849**	**3.031**	**689**	**402**
Argeş	4.642	2.275	3.213	1.378	1.227	777	202	120
Calaraşi	878	272	633	126	227	137	18	9
Dâmboviţa	1.519	723	990	396	460	289	69	38
Giurgiu	1.017	463	604	217	381	231	32	15
Ialomiţa	1.488	613	1.067	338	390	252	31	23
Prahova	4.915	2.535	3.098	1.383	1.542	986	275	166
Teleorman	1.835	730	1.151	340	622	359	62	31
Sud-Vest Oltenia	**11.794**	**5.713**	**7.115**	**2.863**	**3.983**	**2.445**	**696**	**405**
Dolj	3.305	1.521	1.929	737	1.133	635	243	149
Gorj	3.216	1.773	1.785	852	1.257	813	174	108
Mehedinţi	1.520	761	923	404	513	309	84	48
Olt	1.823	660	1.410	406	320	209	93	45
Vâlcea	1.930	998	1.068	464	760	479	102	55
Vest	**11.439**	**5.636**	**7.302**	**3.119**	**3.423**	**2.159**	**714**	**358**
Arad	2.256	1.265	1.382	716	718	460	156	89
Caraş-Severin	3.248	1.263	2.121	676	952	512	175	75
Hunedoara	4.093	2.098	2.532	1.088	1.296	871	265	139
Timiş	1.842	1.010	1.267	639	457	316	118	55
Nord-Vest	**11.751**	**5.241**	**7.224**	**2.638**	**3.780**	**2.186**	**747**	**417**
Bihor	1.606	669	1.034	345	476	263	96	61
Bistriţa-Năsăud	1.525	714	1.156	488	313	196	56	30
Cluj	3.211	1.775	1.805	816	1.147	799	259	160
Maramureş	2.841	906	1.548	379	1.040	410	253	117
Satu-Mare	1.105	384	783	211	288	155	34	18
Sălaj	1.463	793	898	399	516	363	49	31
Centru	**20.286**	**9.830**	**13.440**	**5.550**	**5.882**	**3.806**	**964**	**474**
Alba	5.359	2.749	3.837	1.816	1.341	843	181	90
Braşov	5.723	2.645	3.718	1.450	1.557	989	448	206
Covasna	1.686	629	1.119	333	522	277	45	19
Harghita	2.778	1.307	1.820	678	903	605	55	24
Mureş	2.640	1.341	1.690	693	848	589	102	59
Sibiu	2.100	1.159	1.256	580	711	503	133	76
Bucureşti-Ilfov	**4.581**	**2.811**	**2.649**	**1.614**	**1.591**	**1.027**	**341**	**170**
Ilfov	4.022	2.487	2.231	1.379	1.457	942	334	166
Mun.Bucureşti	559	324	418	235	134	85	7	4

[1] Conform Legii nr. 76/2002. Începând cu 1 ianuarie 2006, prin Ordonanţa de Urgenţă nr.114/2005 pentru modificarea şi completarea Legii nr.76/2002, la această sumă se adaugă o cotă procentuală diferenţiată în funcţie de stagiul de cotizare.
(According to the Law no.76/2002. Starting with the I^st of January 2006, through the Emergency Ordinance no.114/2005 for modifying and completing the Law no.76/2002, a percentage depending on the period of contribution shall be added to this amount.)

Sursa: Agenţia Naţională pentru Ocuparea Forţei de Muncă *(Source: National Agency for Employment)*

I. 9. NUMĂRUL ŞOMERILOR CARE AU BENEFICIAT DE INDEMNIZAȚIE DE ŞOMAJ DE 50% DIN SALARIUL MINIM BRUT PE ȚARĂ, PE SEXE, NIVELURI DE PREGĂTIRE ŞI REGIUNI/JUDEȚE, LA 31 DECEMBRIE 2007

Unemployed receiving unemployment indemnity of 50% of national minimum gross wage, by gender, level of education and regions/counties, on december 31, 2007

Regiune/Județ *(Region/County)*	Numărul şomerilor *(Number of unemployed)*		din care: *(out of which:)*					
	Total	din care: femei *(out of which: women)*	primar, gimnazial, profesional *(less than high school degree)*	din care: femei *(out of which: women)*	liceal şi post-liceal *(high school degree)*	din care: femei *(out of which: women)*	universitar *(university degree)*	din care: femei *(out of which: women)*
TOTAL	**18.483**	**10.089**	**6.612**	**3.023**	**7.815**	**4.242**	**4.056**	**2.824**
Nord-Est	**4.416**	**2.383**	**2.363**	**1.115**	**1.384**	**781**	**669**	**487**
Bacău	991	511	460	189	355	198	176	124
Botoşani	379	216	162	86	157	85	60	45
Iaşi	932	491	591	278	229	128	112	85
Neamț	609	347	268	127	204	117	137	103
Suceava	833	461	455	221	269	166	109	74
Vaslui	672	357	427	214	170	87	75	56
Sud-Est	**1.860**	**971**	**670**	**274**	**832**	**437**	**358**	**260**
Brăila	246	115	116	43	77	38	53	34
Buzău	508	230	161	48	280	136	67	46
Constanța	408	254	110	61	213	127	85	66
Galați	417	234	187	88	137	81	93	65
Tulcea	108	49	51	17	36	15	21	17
Vrancea	173	89	45	17	89	40	39	32
Sud-Muntenia	**3.288**	**1.771**	**1.233**	**577**	**1.570**	**838**	**485**	**356**
Argeş	518	288	187	88	196	95	135	105
Calaraşi	197	110	80	44	95	51	22	15
Dâmboviţa	620	348	256	122	271	151	93	75
Giurgiu	173	85	32	14	127	62	14	9
Ialomița	555	288	260	117	248	144	47	27
Prahova	707	408	298	152	293	169	116	87
Teleorman	518	244	120	40	340	166	58	38
Sud-Vest Oltenia	**3.462**	**1.830**	**938**	**408**	**1.664**	**852**	**860**	**570**
Dolj	1.102	599	335	151	449	221	318	227
Gorj	698	368	168	68	374	199	156	101
Mehedinți	324	182	32	10	196	102	96	70
Olt	621	302	200	89	299	145	122	68
Vâlcea	717	379	203	90	346	185	168	104
Vest	**1.217**	**685**	**190**	**71**	**548**	**294**	**479**	**320**
Arad	133	77	18	7	47	26	68	44
Caraş-Severin	451	230	90	32	228	113	133	85
Hunedoara	383	207	65	24	193	106	125	77
Timiş	250	171	17	8	80	49	153	114
Nord-Vest	**1.652**	**950**	**656**	**335**	**590**	**338**	**406**	**277**
Bihor	341	205	86	49	109	64	146	92
Bistrița-Năsăud	302	161	193	91	75	46	34	24
Cluj	246	157	83	40	85	56	78	61
Maramureş	306	178	110	63	131	73	65	42
Satu-Mare	166	98	92	56	45	21	29	21
Sălaj	291	151	92	36	145	78	54	37
Centru	**2.309**	**1.322**	**525**	**225**	**1.117**	**636**	**667**	**461**
Alba	532	285	157	65	201	111	174	109
Braşov	343	198	74	35	191	104	78	59
Covasna	225	118	50	22	133	71	42	25
Harghita	418	256	61	29	250	153	107	74
Mureş	455	260	94	38	230	125	131	97
Sibiu	336	205	89	36	112	72	135	97
Bucureşti-Ilfov	**279**	**177**	**37**	**18**	**110**	**66**	**132**	**93**
Ilfov	247	155	34	15	87	53	126	87
Mun.Bucureşti	32	22	3	3	23	13	6	6

Sursa: Agenția Națională pentru Ocuparea Forței de Muncă
(Source: National Agency for Employment)

I.10. NUMĂRUL ŞOMERILOR NEINDEMNIZAŢI PE SEXE, NIVELURI DE PREGĂTIRE ŞI REGIUNI/JUDEŢE, LA 31 DECEMBRIE 2007

Unpaid unemployed by gender, level of education and regions/counties, on December 31, 2007

Regiune/Judeţ *(Region/County)*	Numărul şomerilor *(Number of unemployed)*		din care: *(out of which:)*					
	Total	din care: femei *(out of which: women)*	primar, gimnazial, profesional *(less than high school degree)*	din care: femei *(out of which: women)*	liceal şi post-liceal *(high school degree)*	din care: femei *(out of which: women)*	universitar *(university degree)*	din care: femei *(out of which: women)*
TOTAL	**246.328**	**106.081**	**216.027**	**89.325**	**23.884**	**12.987**	**6.417**	**3.769**
Nord-Est	**48.429**	**18.410**	**44.306**	**16.141**	**3.108**	**1.645**	**1.015**	**624**
Bacău	5.930	2.284	5.512	2.042	298	165	120	77
Botoşani	5.017	1.935	4.689	1.755	257	136	71	44
Iaşi	14.350	5.321	12.765	4.470	1.095	555	490	296
Neamţ	5.480	2.440	4.771	2.032	558	309	151	99
Suceava	5.699	2.412	5.139	2.066	449	280	111	66
Vaslui	11.953	4.018	11.430	3.776	451	200	72	42
Sud-Est	**34.336**	**14.267**	**31.057**	**12.570**	**2.720**	**1.350**	**559**	**347**
Brăila	4.019	1.415	3.672	1.246	292	136	55	33
Buzău	8.149	3.424	6.753	2.847	1.333	538	63	39
Constanţa	5.246	2.547	4.583	2.160	433	265	230	122
Galaţi	10.323	4.228	9.913	3.934	277	198	133	96
Tulcea	2.060	877	1.900	791	147	78	13	8
Vrancea	4.539	1.776	4.236	1.592	238	135	65	49
Sud-Muntenia	**45.814**	**19.923**	**41.466**	**17.435**	**3.726**	**2.116**	**622**	**372**
Argeş	7.825	3.400	6.902	2.892	740	408	183	100
Calaraşi	3.890	1.733	3.642	1.597	233	125	15	11
Dâmboviţa	9.106	4.025	8.441	3.605	564	354	101	66
Giurgiu	2.900	1.333	2.558	1.137	311	178	31	18
Ialomiţa	5.392	2.316	4.868	2.022	465	263	59	31
Prahova	6.502	2.961	5.660	2.425	689	441	153	95
Teleorman	10.199	4.155	9.395	3.757	724	347	80	51
Sud-Vest Oltenia	**32.051**	**13.984**	**26.850**	**11.595**	**4.348**	**1.974**	**853**	**415**
Dolj	9.940	4.443	7.330	3.516	2.217	793	393	134
Gorj	4.291	1.937	3.573	1.521	599	343	119	73
Mehedinţi	8.115	3.232	7.491	2.947	550	237	74	48
Olt	6.229	2.669	5.717	2.371	388	227	124	71
Vâlcea	3.476	1.703	2.739	1.240	594	374	143	89
Vest	**16.814**	**8.291**	**14.072**	**6.678**	**1.996**	**1.158**	**746**	**455**
Arad	2.540	1.140	2.287	1.010	176	81	77	49
Caraş-Severin	5.268	2.430	4.567	2.039	565	322	136	69
Hunedoara	5.611	3.046	4.433	2.330	922	560	256	156
Timiş	3.395	1.675	2.785	1.299	333	195	277	181
Nord-Vest	**22.498**	**9.722**	**19.899**	**8.171**	**1.853**	**1.080**	**746**	**471**
Bihor	4.759	1.756	4.326	1.528	278	135	155	93
Bistriţa-Năsăud	1.278	606	1.229	573	41	29	8	4
Cluj	6.746	3.335	5.715	2.670	758	476	273	189
Maramureş	3.921	1.741	3.350	1.413	390	230	181	98
Satu-Mare	2.809	1.107	2.666	1.034	95	37	48	36
Sălaj	2.985	1.177	2.613	953	291	173	81	51
Centru	**30.830**	**12.847**	**27.541**	**10.971**	**2.570**	**1.444**	**719**	**432**
Alba	4.618	2.071	3.836	1.619	616	354	166	98
Braşov	6.537	2.749	5.937	2.418	423	227	177	104
Covasna	4.742	1.889	4.304	1.653	374	199	64	37
Harghita	3.967	1.704	3.548	1.461	342	198	77	45
Mureş	7.596	3.074	6.785	2.610	649	367	162	97
Sibiu	3.370	1.360	3.131	1.210	166	99	73	51
Bucureşti-Ilfov	**15.556**	**8.637**	**10.836**	**5.764**	**3.563**	**2.220**	**1.157**	**653**
Ilfov	14.019	7.794	9.498	5.046	3.370	2.099	1.151	649
Mun.Bucureşti	1.537	843	1.338	718	193	121	6	4

Sursa: Agenţia Naţională pentru Ocuparea Forţei de Muncă
(Source: National Agency for Employment)

I. 11. NUMĂRUL ŞOMERILOR ÎNREGISTRAŢI, PE NIVELURI DE INSTRUIRE ŞI GRUPE DE VÂRSTĂ, LA 31 DECEMBRIE 2007
Number of registered unemployed, by level of education and age groups, on December 31, 2007

Nivel de instruire *(Level of education)*	Total	Grupe de vârstă (Age groups)					
		Sub 25 ani *(Under 25 years)*	25 - 29 ani *(25 - 29 years)*	30 - 39 ani *(30 - 39 years)*	40 - 49 ani *(40 - 49 years)*	50 - 55 ani *(50 - 55 years)*	Peste 55 ani *(Over 55 years)*
TOTAL	**367.838**	**65.217**	**33.105**	**98.432**	**92.548**	**51.658**	**26.878**
din care: femei *(out of which: women):*	166.626	29.061	12.987	43.216	41.960	23.633	7.014
Din total şomeri, după nivelul de instruire *(from total unemployed, by level of education):*							
a) Persoane cu nivel de instruire primar, gimnazial, profesional *(Persons with less than high school degree)*	**290.340**	**41.699**	**24.964**	**81.251**	**74.756**	**43.911**	**23.759**
din care: femei *(out of which: women)*	120.921	16.412	9.019	33.479	33.835	20.942	7.234
- beneficiari de indemnizaţie de şomaj de 75% din SMB[1] *(beneficiaries of unemployment indemnity of 75% of MGW[1])*	67.637	1.966	3.570	18.752	22.757	14.548	6.044
- femei *(women)*	28.565	858	1.635	8.070	10.624	6.211	1.167
- beneficiari de indemnizaţie de şomaj de 50% din SMB[1] *(beneficiaries of unemployment indemnity of 50% of MGW[1])*	6.612	6.513	86	10	3	-	-
- femei *(women)*	3.023	2.963	51	7	2	-	-
- beneficiari de plăţi compensatorii potrivit Ordonanţei de Urgenţă a Guvernului nr. 98/1999[2] *(beneficiaries of severance payments according to the Emergency Ordinance of the Government no. 98/1999[2])*	64	-	-	12	20	19	13
- femei *(women)*	8	-	-	3	5	-	-
- şomeri neindemnizaţi *(unpaid unemployed)*	216.027	33.220	21.308	62.477	51.976	29.344	17.702
- femei *(women)*	89.325	12.591	7.333	25.399	23.204	14.731	6.067
b) Persoane cu nivel de instruire liceal şi post-liceal *(Persons with high school degree)*	**61.713**	**18.042**	**4.634**	**14.866**	**15.531**	**6.238**	**2.402**
din care: femei *(out of which: women)*	36.218	9.721	2.786	9.785	9.643	3.715	568
- beneficiari de indemnizaţie de şomaj de 75% din SMB[1] *(beneficiaries of unemployment indemnity of 75% of MGW[1])*	29.966	1.165	2.041	9.563	11.286	4.534	1.377
- femei *(women)*	18.968	722	1.404	6.536	7.296	2.767	243
- beneficiari de indemnizaţie de şomaj de 50% din SMB[1] *(beneficiaries of unemployment indemnity of 50% of MGW[1])*	7.815	7.615	101	84	14	1	-
- femei *(women)*	4.242	4.084	69	76	12	1	-
- beneficiari de plăţi compensatorii potrivit Ordonanţei de Urgenţă a Guvernului nr. 98/1999[2] *(beneficiaries of severance payments according to the Emergency Ordinance of the Government no. 98/1999[2])*	48	-	-	12	30	5	1
- femei *(women)*	21	-	-	6	13	2	-
- şomeri neindemnizaţi *(unpaid unemployed)*	23.884	9.262	2.492	5.207	4.201	1.698	1.024
- femei *(women)*	12.987	4.915	1.313	3.167	2.322	945	325
c) Persoane cu nivel de instruire universitar *(Persons with university degree)*	**15.785**	**5.476**	**3.507**	**2.315**	**2.261**	**1.509**	**717**
din care: femei *(out of which: women)*	9.487	3.774	2.281	1.483	1.224	642	83
- beneficiari de indemnizaţie de şomaj de 75% din SMB[1] *(beneficiaries of unemployment indemnity of 75% of MGW[1])*	5.303	173	662	1.269	1.603	1.097	499
- femei *(women)*	2.891	139	465	873	886	476	52
- beneficiari de indemnizaţie de şomaj de 50% din SMB[1] *(beneficiaries of unemployment indemnity of 50% of MGW[1])*	4.056	2.734	1.190	107	19	5	1
- femei *(women)*	2.824	1.947	788	74	13	2	-
- beneficiari de plăţi compensatorii potrivit Ordonanţei de Urgenţă a Guvernului nr. 98/1999[2] *(beneficiaries of severance payments according to the Emergency Ordinance of the Government no. 98/1999[2])*	9	-	-	1	7	-	1
- femei *(women)*	3	-	-	1	2	-	-
- şomeri neindemnizaţi *(unpaid unemployed)*	6.417	2.569	1.655	938	632	407	216
- femei *(women)*	3.769	1.688	1.028	535	323	164	31

[1] Salariul de bază minim brut pe ţară garantat în plată, în vigoare la data stabilirii dreptului.
(Minimum national basic gross wage guaranteed to be paid, in force at the date of right determination.)
[2] Persoane disponibilizate prin concedieri colective, cărora li s-a stabilit dreptul la ajutor de şomaj, ce urmează a fi pus în plată după expirarea perioadei de acordare a plăţilor compensatorii.
(Persons laid off through collective dissmisals for whom the right to unemployment benefit was established, which is going to be paid after the end of the period when severance payments were made.)
Sursa: Agenţia Naţională pentru Ocuparea Forţei de Muncă *(Source: National Agency for Employment)*

I. 12. SITUAŢIA PRIVIND OCUPAŢIILE CU NUMĂRUL CEL MAI MARE DE ŞOMERI INDEMNIZAŢI CONFORM LEGII NR.76/2002 ŞI ART. 45 AL O.U.G. NR. 98/1999, PE GRUPE DE VÂRSTĂ, LA 31 DECEMBRIE 2007[1]

Report on occupations with a large number of unemployed paid according to the Law no.76/2002 and Emergency Ordinance of Government no. 98/1999, by age groups,, on december 31, 2007[1]

Ocupaţii *(Occupations)*	Total	Grupe de vârstă *(Age groups)*					
		Sub 25 ani *(Under 25 years)*	25 - 29 ani *(25 - 29 years)*	30 - 39 ani *(30 - 39 years)*	40 - 49 ani *(40 - 49 years)*	50 - 55 ani *(50 - 55 years)*	Peste 55 ani *(Over 55 years)*
Şomeri pe ocupaţii - persoane *(Unemployed by main occupations - persons)*	**59.986**	**7.137**	**3.171**	**15.578**	**18.712**	**11.024**	**4.364**
- constructori şi montatori de structuri metalice *(building-workers and metallic structure fitters)*	6.637	525	120	1.501	2.624	1.384	483
- muncitori necalificaţi în industria prelucrătoare *(unskilled workers in manufacturing industry)*	6.486	634	543	2.051	1.879	995	384
- vânzători în magazine şi pieţe *(shop-assistants and street vendors)*	5.767	413	508	2.030	1.824	853	139
- lucrători la maşini de polizat, rectificat şi ascuţit *(workers on grinding, rectification and whetting machines)*	4.071	39	48	627	1.816	1.162	379
- mecanici, montatori şi reparatori de maşini agricole şi industriale *(mechanics, fitters and repairing workers for industrial and agricultural equipment)*	3.653	206	108	1.166	1.093	570	510
- muncitori necalificaţi la întreţinerea de drumuri, şosele, poduri, baraje *(unskilled workers in roads, highways, bridges, dams maintenance)*	2.877	559	207	789	785	383	154
- muncitori necalificaţi în agricultură *(unskilled workers in agriculture)*	2.622	327	189	759	695	444	208
- magazineri *(warehouse men)*	2.395	62	145	742	834	488	124
- muncitori necalificaţi în construcţia de locuinţe *(unskilled workers in building engineering)*	2.033	302	237	599	485	278	132
- contabili *(book keepers)*	1.987	282	139	460	525	490	91
- tâmplari şi lucrători asimilaţi *(joiners and assimilated workers)*	1.976	292	96	553	620	300	115
- muncitori necalificaţi în transporturi şi manipulanţi mărfuri *(unskilled workers in transports and merchandise manipulators)*	1.953	188	178	702	555	222	108
- mecanici, montatori şi reparatori de autovehicule *(mechanics, fitters and repair workers for cars)*	1.940	550	99	397	565	218	111
- electricieni, montatori şi reparatori de linii electrice aeriene şi subterane *(electricians, fitters and repairing workers for aerial and under ground electric lines)*	1.930	120	49	396	690	485	190
- şoferi de autocamioane şi maşini de mare tonaj *(truck and high capacity machines drivers)*	1.591	34	68	398	472	380	239
- ţesători şi tricotori *(weavers and knitters)*	1.380	184	20	242	507	384	43
- portari, paznici şi asimilaţi *(doorkeepers, guards and assimilated)*	1.320	21	43	328	394	335	199
- agricultori şi lucrători calificaţi în culturi de câmp şi legumicultura *(farmers and workers qualified in field crops and vegetable gardening)*	1.267	570	43	272	258	97	27
- alţi muncitori necalificaţi în servicii publice *(other unqualified workers in public services)*	1.253	984	29	96	67	53	24
- şoferi de autoturisme şi camionete *(motorcar and truck drivers)*	1.247	51	86	337	366	243	164
- sudori şi debitatori autogeni *(autogenous welders and cutters)*	1.245	32	24	330	403	338	118
- tehnicieni şi maiştrii mecanici (technicians and mechanic foremen)	1.131	437	11	63	166	237	217
- ospătari şi barmani (waiters and barmen)	1.112	152	94	326	311	195	34
- cizmari şi mesteşugari *(shoemakers and artisans)*	1.081	119	52	294	383	201	32
- ingineri mecanici *(mechanical engineers)*	1.032	54	35	120	395	289	139

[1] Situaţia cuprinde ocupaţiile pentru care s-a înregistrat un număr de peste 1.000 de şomeri la nivel naţional. *(The report presents the occupations with more than 1.000 registered unemployed at national level.)*

Sursa: Agenţia Naţională pentru Ocuparea Forţei de Muncă

(Source: National Agency for Employment)

I.13. NUMĂRUL ŞOMERILOR ÎNREGISTRAȚI, PE GRUPE DE VÂRSTĂ ŞI DUPĂ DURATA ŞOMAJULUI, LA 31 DECEMBRIE 2007

Number of registered unemployed, by age groups and by unemployment length, on December 31, 2007

Grupa de vârstă *(Age groups)*	Total	Durata șomajului cuprinsă între *(unemployment length between):*									
		1 zi - 3 luni *(1 day - 3 months)*	3 - 6 luni *(3 - 6 months)*	6 - 9 luni *(6 - 9 months)*	9 - 12 luni *(9 - 12 months)*	12 - 15 luni *(12 - 15 months)*	15 - 18 luni *(15 - 18 months)*	18 - 21 luni *(18 - 21 months)*	21 - 24 luni *(21 - 24 months)*	24 - 27 luni *(24 - 27 months)*	peste 27 luni *(over 27 months)*
TOTAL	**367.838**	**122.263**	**93.370**	**40.916**	**40.231**	**14.825**	**10.714**	**6.125**	**7.397**	**3.667**	**28.330**
- femei *(women)*	166.626	55.386	46.583	19.391	16.332	5.987	4.612	2.561	2.843	1.642	11.289
- bărbați *(men)*	201.212	66.877	46.787	21.525	23.899	8.838	6.102	3.564	4.554	2.025	17.041
Sub 25 ani *(under 25 years)*	65.217	24.842	27.606	2.902	2.244	1.945	1.283	640	675	570	2.510
- femei *(women)*	29.907	11.147	13.989	1.265	1.059	654	382	297	147	150	755
- bărbați *(men)*	35.310	13.695	13.617	1.637	1.367	1.292	790	402	461	376	1.673
25-29 ani *(25-29 years)*	33.105	13.047	8.465	2.782	2.193	1.332	905	562	727	360	2.732
- femei *(women)*	14.086	5.904	4.240	1.140	690	440	317	225	221	146	763
- bărbați *(men)*	19.019	7.143	4.225	1.642	1.503	892	588	337	506	214	1.969
30-39 ani *(30-39 years)*	98.432	33.323	21.875	11.765	11.646	4.240	2.774	1.460	2.264	978	8.107
- femei *(women)*	44.747	15.460	11.178	5.754	4.646	1.724	1.142	609	858	431	2.945
- bărbați *(men)*	53.685	17.863	10.697	6.011	7.000	2.516	1.632	851	1.406	547	5.162
40-49 ani *(40-49 years)*	92.548	28.729	19.488	12.670	13.213	3.798	2.945	1.505	1.879	776	7.545
- femei *(women)*	44.702	13.636	10.124	6.623	5.910	1.741	1.402	706	744	383	3.433
- bărbați *(men)*	47.846	15.093	9.364	6.047	7.303	2.057	1.543	799	1.135	393	4.112
50-55 ani *(50-55 years)*	51.658	14.678	10.348	7.427	7.443	2.274	1.746	1.215	1.214	666	4.647
- femei *(women)*	25.299	7.042	5.294	3.783	3.407	1.075	856	562	586	370	2.324
- bărbați *(men)*	26.359	7.636	5.054	3.644	4.036	1.199	890	653	628	296	2.323
Peste 55 ani *(over 55 years)*	26.878	7.644	5.588	3.370	3.492	1.236	1.061	743	638	317	2.789
- femei *(women)*	7.885	2.197	1.758	826	802	354	402	221	220	118	987
- bărbați *(men)*	18.993	5.447	3.830	2.544	2.690	882	0	522	418	199	1.802

Sursa: Agenția Națională pentru Ocuparea Forței de Muncă
(Source: National Agency for Employment)

I.14. INTRĂRILE ŞI IEŞIRILE DE ŞOMERI DIN EVIDENŢELE AGENŢIILOR PENTRU OCUPAREA FORŢEI DE MUNCĂ, PE MOTIVE, ÎN TRIMESTRUL IV 2007

Unemployed entries and exits of the records of the Agencies for Employment, by causes, in the 4th Quarter, 2007

Motive *(Causes)*	Total an 2007 *(2007, total)*	din care: femei *(out of which: women)*	Trimestrul 1V 2007 *(4th Quarter, 2007)*	din care: femei *(out of which: women)*	Din total, pe luni: *(Out of total, by months)*					
					Octombrie*(Octomber)*		Noiembrie *(November)*		Decembrie*(December)*	
					Total	din care: femei *(out of which: women)*	Total	din care: femei *(out of which: women)*	Total	din care: femei *(out of which: women)*
TOTAL INTRĂRI	**1.060.578**	**-**	**250.651**	**107.331**	**106.091**	**46.894**	**88.675**	**38.538**	**55.885**	**21.899**
Disponibilizări colective *(Collective dismissals)*	31.051	11.848	5.620	2.322	1.741	737	2.091	881	1.788	704
Disponibilizări curente de personal *(Current staff dismissals)*	145.375	68.865	35.909	16.557	10.838	5.712	11.698	6.092	13.373	4.753
Reactivări de drepturi băneşti ale şomerilor indemnizaţi *(Reactivations of entitlements of paid unemployed)*	32.621	15.484	8.705	4.158	2.530	1.359	2.717	1.402	3.458	1.397
Reînnoiri de cereri de loc de muncă ale şomerilor neindemnizaţi *(Job requests renewals of unpaid unemployed)*	404.961	157.416	93.362	37.244	41.602	16.966	35.107	13.858	16.653	6.420
Absolvenţi *(Graduates)*	39.190	21.206	8.330	4.519	5.671	3.108	1.867	1.021	792	390
Persoane revenite din armată după satisfacerea stagiului militar *(Persons who finished the military service)*	929	-	5	-	1	-	4	-	-	-
Persoane provenite din activităţi individuale *(Persons who were self-employed)*	677	389	92	46	18	12	53	22	21	12
Persoane intrate la categoria şomeri neindemnizaţi pentru solicitarea adeverinţei conform Legii nr.416/2001 privind venitul minim garantat *(Persons registered as unpaid unemployed for requesting a certificate according to the Law no.416/2001 on minimum guaranteed revenue)*	170.449	70.206	41.286	16.683	17.388	6.858	15.050	6.355	8.848	3.470
Alte situaţii *(Other situations)*	235.325	102.252	57.342	25.802	26.302	12.142	20.088	8.907	10.952	4.753
TOTAL IEŞIRI	**1.153.235**	**472.489**	**227.825**	**98.576**	**83.728**	**36.575**	**84.081**	**36.349**	**60.016**	**25.652**
Încadrări în muncă pe perioadă nedeterminată *(Hired with open-ended contracts)*	358.139	147.498	77.590	34.765	33.450	15.195	28.383	12.427	15.757	7.143
Încadrări în muncă pe perioadă determinată *(Hired with fixed-term contracts)*	138.901	51.188	31.002	12.032	10.040	4.215	16.545	6.027	4.417	1.790
Refuz nejustificat de a se încadra sau de a urma un curs de formare profesională *(Unjustified denial to take a job or to attend a training course)*	2.447	1.018	454	239	209	92	154	92	91	55
Neprezentări la viză *(Absented to mandatory visa)*	14.871	6.170	3.469	1.720	1.149	570	1.310	663	1.010	487
Nereînnoire a cererii de loc de muncă la expirarea perioadei de indemnizare *(Non-renewal of job request at the end of entitlement)*	93.160	44.701	16.657	8.037	5.646	2.743	4.699	2.313	6.312	2.981
Plecare în străinătate *(Went abroad)*	3.992	2.046	574	317	233	124	202	107	139	86
Încorporare în armată *(Went to the army)*	4	-	-	-	-	-	-	-	-	-
Pensionare *(Retired)*	5.932	2.634	1.445	706	542	260	505	249	398	197
Deces *(Deceased)*	327	65	57	10	16	1	23	4	18	5
Intrare în detenţie (Went into prison)	5	-	2	-	1	-	1	-	-	-
Intrare în concediu de maternitate (Went to maternity leave)	6.235	4.034	1.646	1.097	561	374	557	385	528	338
Nereînnoire a cererii de loc de muncă a şomerilor neindemnizaţi *(Non-renewal of job request of unpaid unemployed)*	526.098	211.489	93.704	38.913	31.286	12.653	31.387	13.911	31.031	12.349
Alte situaţii *(Other situations)*	3.124	1.646	1.225	740	595	348	315	171	315	221

Sursa: Agenţia Naţională pentru Ocuparea Forţei de Muncă
(Source: National Agency for Employment)